

목 차

정 정 신 고 (보 고)	1
의결권 대리행사 권유 참고서류	5
<의결권 대리행사 권유 요약>	6
I. 의결권 대리행사 권유에 관한 사항	7
1. 권유자에 관한 사항	7
2. 권유자의 대리인에 관한 사항	7
가. 주주총회 의결권행사 대리인 (의결권 수임인)	7
나. 의결권 대리행사 권유업무 대리인	7
3. 권유기간 및 피권유자의 범위	8
가. 권유기간	8
나. 피권유자의 범위	8
II. 의결권 대리행사 권유의 취지	9
1. 의결권 대리행사의 권유를 하는 취지	9
2. 의결권의 위임에 관한 사항	9
가. 전자적 방법으로 의결권을 위임하는 방법 (전자위임장)	9
나. 서면 위임장으로 의결권을 위임하는 방법	9
다. 기타 의결권 위임의 방법	10
3. 주주총회에서 의결권의 직접 행사에 관한 사항	10
가. 주주총회 일시 및 장소	10
나. 전자/서면투표 여부	10
다. 기타 주주총회에서의 의결권 행사와 관련한 사항	10
III. 주주총회 목적사항별 기재사항	12
□ 재무제표의 승인	12
□ 정관의 변경	28
□ 이사의 보수한도 승인	33
□ 기타 주주총회의 목적사항	34

정 정 신 고 (보 고)

2021년 03월 18일

1. 정정대상 공시서류 : 참고서류
2. 정정대상 공시서류의 최초제출일 : 2021년 03월 11일
3. 정정사항

항 목	정정 사유	정 정 전			정 정 후		
II. 주주총회 목적사항별 기재사항 항 - 재무제표의 승인 (1) 연결 재무제표 - 연결재무상태표	오류정정						
		과목	제28 (당)기말	제27 (전)기말	과목	제28 (당)기말	제27 (전)기말
		I. 유동자산	208,325,755,978	408,231,962,846	I. 유동자산	208,325,755,978	408,231,962,846
		5. 기타채권	4,209,465,225	4,341,881,303	5. 기타채권	9,169,708,688	9,503,873,039
		10. 기타금융자산	10,083,821,960	14,039,264,433	10. 기타금융자산	5,123,578,497	8,877,272,697
		II. 비유동자산	494,935,159,196	599,323,895,494	II. 비유동자산	494,935,159,196	599,323,895,494
		4. 장기금융리스채권	1,336,081,990	1,926,001,584	4. 장기기타채권	1,328,849,727	3,094,053,161
		5. 투자부동산	8,498,609,588	25,708,776,560	5. 장기금융리스채권	1,336,081,990	1,926,001,584
		6. 유형자산	98,387,080,903	146,338,303,962	6. 투자부동산	8,498,609,588	25,708,776,560
		7. 사용권자산	263,965,044,428	323,826,601,685	7. 유형자산	98,387,080,903	146,338,303,962
		8. 무형자산	41,958,022,647	40,533,487,023	8. 사용권자산	263,965,044,428	323,826,601,685
		9. 장기선급금	0	4,000,000,000	9. 무형자산	41,958,022,647	40,533,487,023
		10. 기타금융자산	29,524,989,718	34,336,084,417	10. 장기선급금	0	4,000,000,000
		11. 이연법인세자산	42,376,646,571	10,769,354,516	11. 기타금융자산	28,196,139,991	31,242,031,256
12. 기타비유동자산	51,949,200	142,505,495	12. 이연법인세자산	42,376,646,571	10,769,354,516		
				13. 기타비유동자산	51,949,200	142,505,495	

II. 주주총회 목적사항별 기재사항 - 재무제표의 승인 (1) 연결 재무제표 - 연결현금흐름표	오류정정	<table><tr><th>과목</th><th>제28 (당)기</th><th>제27 (전)기</th></tr><tr><td>I. 영업활동으로 인한 현금흐름</td><td>(132,868,025,189)</td><td>28,641,287,073</td></tr><tr><td>1. 영업활동에서 창출된 현금흐름</td><td>(122,379,511,882)</td><td>44,877,862,370</td></tr><tr><td>(4) 영업활동으로 인한 자산·부채의 변동</td><td>(55,304,118,878)</td><td>(59,415,061,719)</td></tr><tr><td>기타채권의 감소(증가)</td><td>(1,180,836,758)</td><td>547,369,190</td></tr><tr><td>기타금융자산의 감소(증가)</td><td>3,906,959,538</td><td>119,955,553</td></tr><tr><td>II. 투자활동으로 인한 현금흐름</td><td>87,033,704,497</td><td>(112,728,591,737)</td></tr><tr><td>1. 투자활동으로 인한 현금유입액</td><td>225,687,831,792</td><td>309,509,951,096</td></tr><tr><td>투자부동산의 처분</td><td>4,118,387,683</td><td>0</td></tr><tr><td>유형자산의 처분</td><td>1,680,255,324</td><td>18,146,478,095</td></tr><tr><td>기타금융자산의 감소</td><td>14,685,877,398</td><td>4,032,975,474</td></tr><tr><td>2. 투자활동으로 인한 현금유출액</td><td>(138,654,127,295)</td><td>(422,238,542,833)</td></tr><tr><td>기타금융자산의 증가</td><td>10,428,831,894</td><td>10,824,428,636</td></tr></table>	과목	제28 (당)기	제27 (전)기	I. 영업활동으로 인한 현금흐름	(132,868,025,189)	28,641,287,073	1. 영업활동에서 창출된 현금흐름	(122,379,511,882)	44,877,862,370	(4) 영업활동으로 인한 자산·부채의 변동	(55,304,118,878)	(59,415,061,719)	기타채권의 감소(증가)	(1,180,836,758)	547,369,190	기타금융자산의 감소(증가)	3,906,959,538	119,955,553	II. 투자활동으로 인한 현금흐름	87,033,704,497	(112,728,591,737)	1. 투자활동으로 인한 현금유입액	225,687,831,792	309,509,951,096	투자부동산의 처분	4,118,387,683	0	유형자산의 처분	1,680,255,324	18,146,478,095	기타금융자산의 감소	14,685,877,398	4,032,975,474	2. 투자활동으로 인한 현금유출액	(138,654,127,295)	(422,238,542,833)	기타금융자산의 증가	10,428,831,894	10,824,428,636	<table><tr><th>과목</th><th>제28 (당)기</th><th>제27 (전)기</th></tr><tr><td>I. 영업활동으로 인한 현금흐름</td><td>(132,868,025,189)</td><td>28,641,287,073</td></tr><tr><td>1. 영업활동에서 창출된 현금흐름</td><td>(122,379,511,882)</td><td>44,877,862,370</td></tr><tr><td>(4) 영업활동으로 인한 자산·부채의 변동</td><td>(55,304,118,878)</td><td>(59,415,061,719)</td></tr><tr><td>기타채권의 감소(증가)</td><td>2,726,122,780</td><td>667,324,743</td></tr><tr><td>II. 투자활동으로 인한 현금흐름</td><td>87,033,704,497</td><td>(112,728,591,737)</td></tr><tr><td>1. 투자활동으로 인한 현금유입액</td><td>225,687,831,792</td><td>309,509,951,096</td></tr><tr><td>기타채권의 감소</td><td>11,963,893</td><td>466,260,000</td></tr><tr><td>유형자산의 처분</td><td>5,798,643,007</td><td>18,146,478,095</td></tr><tr><td>기타금융자산의 감소</td><td>14,673,913,505</td><td>3,566,715,474</td></tr><tr><td>2. 투자활동으로 인한 현금유출액</td><td>(138,654,127,295)</td><td>(422,238,542,833)</td></tr><tr><td>기타채권의 증가</td><td>1,477,276,360</td><td>6,305,600</td></tr><tr><td>기타금융자산의 증가</td><td>8,951,555,534</td><td>10,818,123,036</td></tr></table>	과목	제28 (당)기	제27 (전)기	I. 영업활동으로 인한 현금흐름	(132,868,025,189)	28,641,287,073	1. 영업활동에서 창출된 현금흐름	(122,379,511,882)	44,877,862,370	(4) 영업활동으로 인한 자산·부채의 변동	(55,304,118,878)	(59,415,061,719)	기타채권의 감소(증가)	2,726,122,780	667,324,743	II. 투자활동으로 인한 현금흐름	87,033,704,497	(112,728,591,737)	1. 투자활동으로 인한 현금유입액	225,687,831,792	309,509,951,096	기타채권의 감소	11,963,893	466,260,000	유형자산의 처분	5,798,643,007	18,146,478,095	기타금융자산의 감소	14,673,913,505	3,566,715,474	2. 투자활동으로 인한 현금유출액	(138,654,127,295)	(422,238,542,833)	기타채권의 증가	1,477,276,360	6,305,600	기타금융자산의 증가	8,951,555,534	10,818,123,036			
		과목	제28 (당)기	제27 (전)기																																																																																
		I. 영업활동으로 인한 현금흐름	(132,868,025,189)	28,641,287,073																																																																																
		1. 영업활동에서 창출된 현금흐름	(122,379,511,882)	44,877,862,370																																																																																
		(4) 영업활동으로 인한 자산·부채의 변동	(55,304,118,878)	(59,415,061,719)																																																																																
		기타채권의 감소(증가)	(1,180,836,758)	547,369,190																																																																																
		기타금융자산의 감소(증가)	3,906,959,538	119,955,553																																																																																
		II. 투자활동으로 인한 현금흐름	87,033,704,497	(112,728,591,737)																																																																																
		1. 투자활동으로 인한 현금유입액	225,687,831,792	309,509,951,096																																																																																
		투자부동산의 처분	4,118,387,683	0																																																																																
유형자산의 처분	1,680,255,324	18,146,478,095																																																																																		
기타금융자산의 감소	14,685,877,398	4,032,975,474																																																																																		
2. 투자활동으로 인한 현금유출액	(138,654,127,295)	(422,238,542,833)																																																																																		
기타금융자산의 증가	10,428,831,894	10,824,428,636																																																																																		
과목	제28 (당)기	제27 (전)기																																																																																		
I. 영업활동으로 인한 현금흐름	(132,868,025,189)	28,641,287,073																																																																																		
1. 영업활동에서 창출된 현금흐름	(122,379,511,882)	44,877,862,370																																																																																		
(4) 영업활동으로 인한 자산·부채의 변동	(55,304,118,878)	(59,415,061,719)																																																																																		
기타채권의 감소(증가)	2,726,122,780	667,324,743																																																																																		
II. 투자활동으로 인한 현금흐름	87,033,704,497	(112,728,591,737)																																																																																		
1. 투자활동으로 인한 현금유입액	225,687,831,792	309,509,951,096																																																																																		
기타채권의 감소	11,963,893	466,260,000																																																																																		
유형자산의 처분	5,798,643,007	18,146,478,095																																																																																		
기타금융자산의 감소	14,673,913,505	3,566,715,474																																																																																		
2. 투자활동으로 인한 현금유출액	(138,654,127,295)	(422,238,542,833)																																																																																		
기타채권의 증가	1,477,276,360	6,305,600																																																																																		
기타금융자산의 증가	8,951,555,534	10,818,123,036																																																																																		
II. 주주총회 목적사항별 기재사항 - 재무제표의 승인 (1) 연결 재무제표	기재정정	※ 기타 참고사항 - 상기 연결 재무제표는 외부감사인의 회계감사가 완료되지 않은 상태의 자료로, 향후 외부감사인의 감사 결과 및 주주총회 결과에 따라 변경될 수 있습니다.	※ 기타 참고사항 - 상기 연결 재무제표는 주주총회 승인전 상태의 자료로, 향후 주주총회 결과에 따라 변경될 수 있습니다..																																																																																	
II. 주주총회 목적사항별 기재사항 - 재무제표의 승인 (2) 별도 재무제표 - 재무상태표	오류정정	<table><tr><th>과목</th><th>제28 (당)기말</th><th>제27 (전)기말</th></tr><tr><td>I. 유동자산</td><td>122,307,839,800</td><td>163,151,889,494</td></tr><tr><td>5. 기타채권</td><td>5,878,584,769</td><td>2,711,878,054</td></tr><tr><td>6. 금융리스채권</td><td>3,099,364,095</td><td>2,916,499,762</td></tr><tr><td>9. 기타금융자산</td><td>10,753,218,716</td><td>13,475,485,507</td></tr><tr><td>II. 비유동자산</td><td>226,035,621,793</td><td>295,927,124,497</td></tr><tr><td>10. 장기선급금</td><td>-</td><td>4,000,000,000</td></tr><tr><td>11. 기타금융자산</td><td>6,707,516,663</td><td>9,851,227,909</td></tr><tr><td>12. 이연법인세자산</td><td>42,846,388,573</td><td>10,509,216,673</td></tr><tr><td>자 산 총 계</td><td>348,343,461,593</td><td>459,079,013,991</td></tr><tr><td>IV. 이익잉여금</td><td>(33,110,248,694)</td><td>69,492,890,479</td></tr><tr><td>자 본 총 계</td><td>160,315,276,605</td><td>133,991,915,778</td></tr><tr><td>부 채 및 자 본 총 계</td><td>348,343,461,593</td><td>459,079,013,991</td></tr></table>	과목	제28 (당)기말	제27 (전)기말	I. 유동자산	122,307,839,800	163,151,889,494	5. 기타채권	5,878,584,769	2,711,878,054	6. 금융리스채권	3,099,364,095	2,916,499,762	9. 기타금융자산	10,753,218,716	13,475,485,507	II. 비유동자산	226,035,621,793	295,927,124,497	10. 장기선급금	-	4,000,000,000	11. 기타금융자산	6,707,516,663	9,851,227,909	12. 이연법인세자산	42,846,388,573	10,509,216,673	자 산 총 계	348,343,461,593	459,079,013,991	IV. 이익잉여금	(33,110,248,694)	69,492,890,479	자 본 총 계	160,315,276,605	133,991,915,778	부 채 및 자 본 총 계	348,343,461,593	459,079,013,991	<table><tr><th>과목</th><th>제28 (당)기말</th><th>제27 (전)기말</th></tr><tr><td>I. 유동자산</td><td>121,274,399,911</td><td>163,151,889,494</td></tr><tr><td>5. 기타채권</td><td>12,685,108,671</td><td>7,900,670,703</td></tr><tr><td>6. 금융리스채권</td><td>2,065,924,206</td><td>2,916,499,762</td></tr><tr><td>9. 기타금융자산</td><td>3,946,694,814</td><td>8,286,692,858</td></tr><tr><td>II. 비유동자산</td><td>226,035,621,793</td><td>295,927,124,497</td></tr><tr><td>10. 기타채권</td><td>1,299,474,727</td><td>3,094,053,161</td></tr><tr><td>11. 장기선급금</td><td>-</td><td>4,000,000,000</td></tr><tr><td>12. 기타금융자산</td><td>5,408,041,936</td><td>6,757,174,748</td></tr><tr><td>13. 이연법인세자산</td><td>42,846,388,573</td><td>10,509,216,673</td></tr><tr><td>자 산 총 계</td><td>347,310,021,704</td><td>459,079,013,991</td></tr><tr><td>IV. 이익잉여금</td><td>(34,143,688,583)</td><td>69,492,890,479</td></tr><tr><td>자 본 총 계</td><td>159,281,836,716</td><td>133,991,915,778</td></tr><tr><td>부 채 및 자 본 총 계</td><td>347,310,021,704</td><td>459,079,013,991</td></tr></table>	과목	제28 (당)기말	제27 (전)기말	I. 유동자산	121,274,399,911	163,151,889,494	5. 기타채권	12,685,108,671	7,900,670,703	6. 금융리스채권	2,065,924,206	2,916,499,762	9. 기타금융자산	3,946,694,814	8,286,692,858	II. 비유동자산	226,035,621,793	295,927,124,497	10. 기타채권	1,299,474,727	3,094,053,161	11. 장기선급금	-	4,000,000,000	12. 기타금융자산	5,408,041,936	6,757,174,748	13. 이연법인세자산	42,846,388,573	10,509,216,673	자 산 총 계	347,310,021,704	459,079,013,991	IV. 이익잉여금	(34,143,688,583)	69,492,890,479	자 본 총 계	159,281,836,716	133,991,915,778	부 채 및 자 본 총 계	347,310,021,704	459,079,013,991
		과목	제28 (당)기말	제27 (전)기말																																																																																
		I. 유동자산	122,307,839,800	163,151,889,494																																																																																
		5. 기타채권	5,878,584,769	2,711,878,054																																																																																
		6. 금융리스채권	3,099,364,095	2,916,499,762																																																																																
		9. 기타금융자산	10,753,218,716	13,475,485,507																																																																																
		II. 비유동자산	226,035,621,793	295,927,124,497																																																																																
		10. 장기선급금	-	4,000,000,000																																																																																
		11. 기타금융자산	6,707,516,663	9,851,227,909																																																																																
		12. 이연법인세자산	42,846,388,573	10,509,216,673																																																																																
자 산 총 계	348,343,461,593	459,079,013,991																																																																																		
IV. 이익잉여금	(33,110,248,694)	69,492,890,479																																																																																		
자 본 총 계	160,315,276,605	133,991,915,778																																																																																		
부 채 및 자 본 총 계	348,343,461,593	459,079,013,991																																																																																		
과목	제28 (당)기말	제27 (전)기말																																																																																		
I. 유동자산	121,274,399,911	163,151,889,494																																																																																		
5. 기타채권	12,685,108,671	7,900,670,703																																																																																		
6. 금융리스채권	2,065,924,206	2,916,499,762																																																																																		
9. 기타금융자산	3,946,694,814	8,286,692,858																																																																																		
II. 비유동자산	226,035,621,793	295,927,124,497																																																																																		
10. 기타채권	1,299,474,727	3,094,053,161																																																																																		
11. 장기선급금	-	4,000,000,000																																																																																		
12. 기타금융자산	5,408,041,936	6,757,174,748																																																																																		
13. 이연법인세자산	42,846,388,573	10,509,216,673																																																																																		
자 산 총 계	347,310,021,704	459,079,013,991																																																																																		
IV. 이익잉여금	(34,143,688,583)	69,492,890,479																																																																																		
자 본 총 계	159,281,836,716	133,991,915,778																																																																																		
부 채 및 자 본 총 계	347,310,021,704	459,079,013,991																																																																																		

II. 주주총회 목적사항별 기재사항 - 재무제표의 승인 (2) 별도 재무제표 - 포괄손익계산서	오류정정	<table><tr><th>과목</th><th>제28 (당)기</th><th>제27 (전)기</th></tr><tr><td>II. 영업비용</td><td>148,929,319,589</td><td>457,256,968,770</td></tr><tr><td>1. 대손상각비</td><td>14,382,827,141</td><td>3,250,817,179</td></tr><tr><td>III. 영업이익(손실)</td><td>(74,982,089,947)</td><td>5,683,394,646</td></tr><tr><td>IV. 법인세비용차감전손실</td><td>(130,157,679,945)</td><td>(31,876,068,320)</td></tr><tr><td>VI. 당기순손실</td><td>(98,176,366,773)</td><td>(34,655,306,431)</td></tr><tr><td>VIII.당기총포괄손실</td><td>(98,176,366,773)</td><td>(34,655,306,431)</td></tr><tr><td>IX. 주당손익</td><td></td><td></td></tr><tr><td>1. 기본주당순손실</td><td>(7,539)</td><td>(3,131)</td></tr><tr><td>2. 희석주당순실</td><td>(7,539)</td><td>(3,131)</td></tr></table>	과목	제28 (당)기	제27 (전)기	II. 영업비용	148,929,319,589	457,256,968,770	1. 대손상각비	14,382,827,141	3,250,817,179	III. 영업이익(손실)	(74,982,089,947)	5,683,394,646	IV. 법인세비용차감전손실	(130,157,679,945)	(31,876,068,320)	VI. 당기순손실	(98,176,366,773)	(34,655,306,431)	VIII.당기총포괄손실	(98,176,366,773)	(34,655,306,431)	IX. 주당손익			1. 기본주당순손실	(7,539)	(3,131)	2. 희석주당순실	(7,539)	(3,131)	<table><tr><th>과목</th><th>제28 (당)기</th><th>제27 (전)기</th></tr><tr><td>II. 영업비용</td><td>149,962,759,478</td><td>457,256,968,770</td></tr><tr><td>1. 대손상각비</td><td>15,416,267,030</td><td>3,250,817,179</td></tr><tr><td>III. 영업이익(손실)</td><td>(76,015,529,836)</td><td>5,683,394,646</td></tr><tr><td>IV. 법인세비용차감전손실</td><td>(131,191,119,834)</td><td>(31,876,068,320)</td></tr><tr><td>VI. 당기순손실</td><td>(99,209,806,662)</td><td>(34,655,306,431)</td></tr><tr><td>VIII.당기총포괄손실</td><td>(99,209,806,662)</td><td>(34,655,306,431)</td></tr><tr><td>IX. 주당손익</td><td></td><td></td></tr><tr><td>1. 기본주당순손실</td><td>(7,619)</td><td>(3,131)</td></tr><tr><td>2. 희석주당순실</td><td>(7,619)</td><td>(3,131)</td></tr></table>	과목	제28 (당)기	제27 (전)기	II. 영업비용	149,962,759,478	457,256,968,770	1. 대손상각비	15,416,267,030	3,250,817,179	III. 영업이익(손실)	(76,015,529,836)	5,683,394,646	IV. 법인세비용차감전손실	(131,191,119,834)	(31,876,068,320)	VI. 당기순손실	(99,209,806,662)	(34,655,306,431)	VIII.당기총포괄손실	(99,209,806,662)	(34,655,306,431)	IX. 주당손익			1. 기본주당순손실	(7,619)	(3,131)	2. 희석주당순실	(7,619)	(3,131)
		과목	제28 (당)기	제27 (전)기																																																											
		II. 영업비용	148,929,319,589	457,256,968,770																																																											
		1. 대손상각비	14,382,827,141	3,250,817,179																																																											
		III. 영업이익(손실)	(74,982,089,947)	5,683,394,646																																																											
		IV. 법인세비용차감전손실	(130,157,679,945)	(31,876,068,320)																																																											
		VI. 당기순손실	(98,176,366,773)	(34,655,306,431)																																																											
		VIII.당기총포괄손실	(98,176,366,773)	(34,655,306,431)																																																											
		IX. 주당손익																																																													
		1. 기본주당순손실	(7,539)	(3,131)																																																											
2. 희석주당순실	(7,539)	(3,131)																																																													
과목	제28 (당)기	제27 (전)기																																																													
II. 영업비용	149,962,759,478	457,256,968,770																																																													
1. 대손상각비	15,416,267,030	3,250,817,179																																																													
III. 영업이익(손실)	(76,015,529,836)	5,683,394,646																																																													
IV. 법인세비용차감전손실	(131,191,119,834)	(31,876,068,320)																																																													
VI. 당기순손실	(99,209,806,662)	(34,655,306,431)																																																													
VIII.당기총포괄손실	(99,209,806,662)	(34,655,306,431)																																																													
IX. 주당손익																																																															
1. 기본주당순손실	(7,619)	(3,131)																																																													
2. 희석주당순실	(7,619)	(3,131)																																																													
II. 주주총회 목적사항별 기재사항 - 재무제표의 승인 (2) 별도 재무제표 - 이익잉여금처분계산서(안)	오류정정	<table><tr><th>구분</th><th colspan="2">당 기</th><th colspan="2">전 기</th></tr><tr><td>I. 미처분이익잉여금</td><td>(37,012,711)</td><td></td><td>65,590,429</td></tr><tr><td>3. 당기순손실</td><td>(98,176,367)</td><td>(34,655,306)</td><td></td></tr><tr><td>IV. 차기이월미처분이익잉여금</td><td>132,987,289</td><td>61,163,656</td><td></td></tr></table>	구분	당 기		전 기		I. 미처분이익잉여금	(37,012,711)		65,590,429	3. 당기순손실	(98,176,367)	(34,655,306)		IV. 차기이월미처분이익잉여금	132,987,289	61,163,656		<table><tr><th>구분</th><th colspan="2">당 기</th><th colspan="2">전 기</th></tr><tr><td>I. 미처분이익잉여금</td><td>(38,046,151)</td><td></td><td>65,590,429</td><td></td></tr><tr><td>3. 당기순손실</td><td>(99,209,807)</td><td>(34,655,306)</td><td></td><td></td></tr><tr><td>IV. 차기이월미처분이익잉여금</td><td>131,953,849</td><td>61,163,656</td><td></td><td></td></tr></table>	구분	당 기		전 기		I. 미처분이익잉여금	(38,046,151)		65,590,429		3. 당기순손실	(99,209,807)	(34,655,306)			IV. 차기이월미처분이익잉여금	131,953,849	61,163,656																									
		구분	당 기		전 기																																																										
		I. 미처분이익잉여금	(37,012,711)		65,590,429																																																										
		3. 당기순손실	(98,176,367)	(34,655,306)																																																											
		IV. 차기이월미처분이익잉여금	132,987,289	61,163,656																																																											
구분	당 기		전 기																																																												
I. 미처분이익잉여금	(38,046,151)		65,590,429																																																												
3. 당기순손실	(99,209,807)	(34,655,306)																																																													
IV. 차기이월미처분이익잉여금	131,953,849	61,163,656																																																													
II. 주주총회 목적사항별 기재사항 - 재무제표의 승인 (2) 별도 재무제표 - 자본변동표	오류정정	<table><tr><th>과목</th><th>이익잉여금</th><th>총 계</th></tr><tr><td>2020.01.01 (당기초)</td><td>69,492,890,479</td><td>133,991,915,778</td></tr><tr><td>당기순손실</td><td>(98,176,366,773)</td><td>(98,176,366,773)</td></tr><tr><td>2020.12.31 (당기말)</td><td>(33,110,248,694)</td><td>160,315,276,605</td></tr></table>	과목	이익잉여금	총 계	2020.01.01 (당기초)	69,492,890,479	133,991,915,778	당기순손실	(98,176,366,773)	(98,176,366,773)	2020.12.31 (당기말)	(33,110,248,694)	160,315,276,605	<table><tr><th>과목</th><th>이익잉여금</th><th>총 계</th></tr><tr><td>2020.01.01 (당기초)</td><td>69,492,890,479</td><td>133,991,915,778</td></tr><tr><td>당기순손실</td><td>(99,209,806,662)</td><td>(99,209,806,662)</td></tr><tr><td>2020.12.31 (당기말)</td><td>(34,143,688,583)</td><td>159,281,836,716</td></tr></table>	과목	이익잉여금	총 계	2020.01.01 (당기초)	69,492,890,479	133,991,915,778	당기순손실	(99,209,806,662)	(99,209,806,662)	2020.12.31 (당기말)	(34,143,688,583)	159,281,836,716																																				
		과목	이익잉여금	총 계																																																											
		2020.01.01 (당기초)	69,492,890,479	133,991,915,778																																																											
		당기순손실	(98,176,366,773)	(98,176,366,773)																																																											
		2020.12.31 (당기말)	(33,110,248,694)	160,315,276,605																																																											
과목	이익잉여금	총 계																																																													
2020.01.01 (당기초)	69,492,890,479	133,991,915,778																																																													
당기순손실	(99,209,806,662)	(99,209,806,662)																																																													
2020.12.31 (당기말)	(34,143,688,583)	159,281,836,716																																																													

II. 주주총회 목적사항별 기재사항 - 재무제표의 승인 (2) 별도 재무제표 - 현금흐름표	오류정정	<table><tr><th>과목</th><th>제28 (당)기</th><th>제27 (전)기</th></tr><tr><td>I. 영업활동으로 인한 현금흐름</td><td>(84,413,845.0 26)</td><td>(21,382,262.5 02)</td></tr><tr><td>1. 영업활동에서 창출된 현금흐름</td><td>(87,546,920.2 57)</td><td>(21,948,331.9 96)</td></tr><tr><td>(1) 당기순손실</td><td>(98,176,366.7 73)</td><td>(34,655,306.4 31)</td></tr><tr><td>(2) 현금의 유출이 없는 비용등의 가산</td><td>76,603,049.0 73</td><td>86,779,899.10 8</td></tr><tr><td>기타채권의 감소(증가)</td><td>(2,647,059.97 1)</td><td>146,979,921</td></tr><tr><td>기타유동금융자산의 감소(증가)</td><td>3,645,508.56 7</td><td>178,309,303</td></tr><tr><td>II. 투자활동으로 인한 현금흐름</td><td>(6,282,420.06 6)</td><td>(100,354,594.010)</td></tr><tr><td>1. 투자활동으로 인한 현금유입액</td><td>22,010,469.9 62</td><td>53,441,242.62 7</td></tr><tr><td>기타채권의 감소</td><td>-</td><td>-</td></tr><tr><td>기타금융자산의 감소</td><td>5,693,021.17 8</td><td>2,757,137,611</td></tr><tr><td>2. 투자활동으로인한 현금유출액</td><td>(28,292,890.0 28)</td><td>(153,795,836.637)</td></tr><tr><td>종속기업투자자산의 취득</td><td>-</td><td>4,927,719,380</td></tr><tr><td>기타금융자산의 증가</td><td>4,984,071.09 0</td><td>1,471,703,252</td></tr><tr><td>III. 재무활동으로 인한 현금흐름</td><td>97,710,153.7 53</td><td>65,418,341.78 2</td></tr><tr><td>1. 재무활동으로 인한 현금유입액</td><td>145,626,500.0 000</td><td>89,000,000.00 0</td></tr><tr><td>종속기업투자자산의 유상감자</td><td>6,700,000.00 0</td><td>-</td></tr><tr><td>2. 재무활동으로 인한 현금유출액</td><td>(47,916,346.2 47)</td><td>(23,581,658.2 18)</td></tr><tr><td>종속기업투자자산의 취득</td><td>2,968,970.00 0</td><td>-</td></tr></table>	과목	제28 (당)기	제27 (전)기	I. 영업활동으로 인한 현금흐름	(84,413,845.0 26)	(21,382,262.5 02)	1. 영업활동에서 창출된 현금흐름	(87,546,920.2 57)	(21,948,331.9 96)	(1) 당기순손실	(98,176,366.7 73)	(34,655,306.4 31)	(2) 현금의 유출이 없는 비용등의 가산	76,603,049.0 73	86,779,899.10 8	기타채권의 감소(증가)	(2,647,059.97 1)	146,979,921	기타유동금융자산의 감소(증가)	3,645,508.56 7	178,309,303	II. 투자활동으로 인한 현금흐름	(6,282,420.06 6)	(100,354,594.010)	1. 투자활동으로 인한 현금유입액	22,010,469.9 62	53,441,242.62 7	기타채권의 감소	-	-	기타금융자산의 감소	5,693,021.17 8	2,757,137,611	2. 투자활동으로인한 현금유출액	(28,292,890.0 28)	(153,795,836.637)	종속기업투자자산의 취득	-	4,927,719,380	기타금융자산의 증가	4,984,071.09 0	1,471,703,252	III. 재무활동으로 인한 현금흐름	97,710,153.7 53	65,418,341.78 2	1. 재무활동으로 인한 현금유입액	145,626,500.0 000	89,000,000.00 0	종속기업투자자산의 유상감자	6,700,000.00 0	-	2. 재무활동으로 인한 현금유출액	(47,916,346.2 47)	(23,581,658.2 18)	종속기업투자자산의 취득	2,968,970.00 0	-	<table><tr><th>과목</th><th>제28 (당)기</th><th>제27 (전)기</th></tr><tr><td>I. 영업활동으로 인한 현금흐름</td><td>(84,413,845.0 26)</td><td>(21,382,262.5 02)</td></tr><tr><td>1. 영업활동에서 창출된 현금흐름</td><td>(87,546,920.2 57)</td><td>(21,948,331.9 96)</td></tr><tr><td>(1) 당기순손실</td><td>(99,209,806.6 62)</td><td>(34,655,306.4 31)</td></tr><tr><td>(2) 현금의 유출이 없는 비용등의 가산</td><td>77,636,488.9 62</td><td>86,779,899.10 8</td></tr><tr><td>기타채권의 감소(증가)</td><td>998,448,596</td><td>325,289,224</td></tr><tr><td>II. 투자활동으로 인한 현금흐름</td><td>(6,282,420.06 6)</td><td>(100,354,594.010)</td></tr><tr><td>1. 투자활동으로 인한 현금유입액</td><td>22,010,469.9 62</td><td>53,441,242.62 7</td></tr><tr><td>기타채권의 감소</td><td>600,000,000</td><td>-</td></tr><tr><td>종속기업투자자산의 유상감자</td><td>6,700,000.00 0</td><td>-</td></tr><tr><td>기타금융자산의 감소</td><td>5,093,021.17 8</td><td>2,757,137,611</td></tr><tr><td>2. 투자활동으로인한 현금유출액</td><td>(31,261,860.0 28)</td><td>(153,795,836.637)</td></tr><tr><td>기타채권의 증가</td><td>3,610,240.00 0</td><td>0</td></tr><tr><td>종속기업투자자산의 취득</td><td>2,968,970.00 0</td><td>4,927,719,380</td></tr><tr><td>기타금융자산의 증가</td><td>1,373,831.09 0</td><td>1,471,703,252</td></tr><tr><td>III. 재무활동으로 인한 현금흐름</td><td>93,979,123.7 53</td><td>65,418,341.78 2</td></tr><tr><td>1. 재무활동으로 인한 현금유입액</td><td>138,926,500.0 000</td><td>89,000,000.00 0</td></tr><tr><td>2. 재무활동으로 인한 현금유출액</td><td>(44,947,376.2 47)</td><td>(23,581,658.2 18)</td></tr></table>	과목	제28 (당)기	제27 (전)기	I. 영업활동으로 인한 현금흐름	(84,413,845.0 26)	(21,382,262.5 02)	1. 영업활동에서 창출된 현금흐름	(87,546,920.2 57)	(21,948,331.9 96)	(1) 당기순손실	(99,209,806.6 62)	(34,655,306.4 31)	(2) 현금의 유출이 없는 비용등의 가산	77,636,488.9 62	86,779,899.10 8	기타채권의 감소(증가)	998,448,596	325,289,224	II. 투자활동으로 인한 현금흐름	(6,282,420.06 6)	(100,354,594.010)	1. 투자활동으로 인한 현금유입액	22,010,469.9 62	53,441,242.62 7	기타채권의 감소	600,000,000	-	종속기업투자자산의 유상감자	6,700,000.00 0	-	기타금융자산의 감소	5,093,021.17 8	2,757,137,611	2. 투자활동으로인한 현금유출액	(31,261,860.0 28)	(153,795,836.637)	기타채권의 증가	3,610,240.00 0	0	종속기업투자자산의 취득	2,968,970.00 0	4,927,719,380	기타금융자산의 증가	1,373,831.09 0	1,471,703,252	III. 재무활동으로 인한 현금흐름	93,979,123.7 53	65,418,341.78 2	1. 재무활동으로 인한 현금유입액	138,926,500.0 000	89,000,000.00 0	2. 재무활동으로 인한 현금유출액	(44,947,376.2 47)	(23,581,658.2 18)
		과목	제28 (당)기	제27 (전)기																																																																																																														
		I. 영업활동으로 인한 현금흐름	(84,413,845.0 26)	(21,382,262.5 02)																																																																																																														
		1. 영업활동에서 창출된 현금흐름	(87,546,920.2 57)	(21,948,331.9 96)																																																																																																														
		(1) 당기순손실	(98,176,366.7 73)	(34,655,306.4 31)																																																																																																														
		(2) 현금의 유출이 없는 비용등의 가산	76,603,049.0 73	86,779,899.10 8																																																																																																														
		기타채권의 감소(증가)	(2,647,059.97 1)	146,979,921																																																																																																														
		기타유동금융자산의 감소(증가)	3,645,508.56 7	178,309,303																																																																																																														
		II. 투자활동으로 인한 현금흐름	(6,282,420.06 6)	(100,354,594.010)																																																																																																														
		1. 투자활동으로 인한 현금유입액	22,010,469.9 62	53,441,242.62 7																																																																																																														
기타채권의 감소	-	-																																																																																																																
기타금융자산의 감소	5,693,021.17 8	2,757,137,611																																																																																																																
2. 투자활동으로인한 현금유출액	(28,292,890.0 28)	(153,795,836.637)																																																																																																																
종속기업투자자산의 취득	-	4,927,719,380																																																																																																																
기타금융자산의 증가	4,984,071.09 0	1,471,703,252																																																																																																																
III. 재무활동으로 인한 현금흐름	97,710,153.7 53	65,418,341.78 2																																																																																																																
1. 재무활동으로 인한 현금유입액	145,626,500.0 000	89,000,000.00 0																																																																																																																
종속기업투자자산의 유상감자	6,700,000.00 0	-																																																																																																																
2. 재무활동으로 인한 현금유출액	(47,916,346.2 47)	(23,581,658.2 18)																																																																																																																
종속기업투자자산의 취득	2,968,970.00 0	-																																																																																																																
과목	제28 (당)기	제27 (전)기																																																																																																																
I. 영업활동으로 인한 현금흐름	(84,413,845.0 26)	(21,382,262.5 02)																																																																																																																
1. 영업활동에서 창출된 현금흐름	(87,546,920.2 57)	(21,948,331.9 96)																																																																																																																
(1) 당기순손실	(99,209,806.6 62)	(34,655,306.4 31)																																																																																																																
(2) 현금의 유출이 없는 비용등의 가산	77,636,488.9 62	86,779,899.10 8																																																																																																																
기타채권의 감소(증가)	998,448,596	325,289,224																																																																																																																
II. 투자활동으로 인한 현금흐름	(6,282,420.06 6)	(100,354,594.010)																																																																																																																
1. 투자활동으로 인한 현금유입액	22,010,469.9 62	53,441,242.62 7																																																																																																																
기타채권의 감소	600,000,000	-																																																																																																																
종속기업투자자산의 유상감자	6,700,000.00 0	-																																																																																																																
기타금융자산의 감소	5,093,021.17 8	2,757,137,611																																																																																																																
2. 투자활동으로인한 현금유출액	(31,261,860.0 28)	(153,795,836.637)																																																																																																																
기타채권의 증가	3,610,240.00 0	0																																																																																																																
종속기업투자자산의 취득	2,968,970.00 0	4,927,719,380																																																																																																																
기타금융자산의 증가	1,373,831.09 0	1,471,703,252																																																																																																																
III. 재무활동으로 인한 현금흐름	93,979,123.7 53	65,418,341.78 2																																																																																																																
1. 재무활동으로 인한 현금유입액	138,926,500.0 000	89,000,000.00 0																																																																																																																
2. 재무활동으로 인한 현금유출액	(44,947,376.2 47)	(23,581,658.2 18)																																																																																																																
II. 주주총회 목적사항별 기재사항 - 재무제표의 승인 (1) 별도 재무제표	기재정정	※ 기타 참고사항 - 상기 별도 재무제표는 외부감사인의 회계감사가 완료되지 않은 상태의 자료로, 향후 외부감사인의 감사 결과 및 주주총회 결과에 따라 변경될 수 있습니다.	※ 기타 참고사항 - 상기 별도 재무제표는 주주총회 승인전 상태의 자료로, 향후 주주총회 결과에 따라 변경될 수 있습니다..																																																																																																															
III. 주주총회 목적사항별 기재사항 - 이사의 보수한도 승인	오류정정	(**) 상기 1인당 평균지급액은 보수 지급 대상 이사 중 당해 3월 주주총회(2020.03.26)에서 선임된 3인의 보수가 2분기부터 계산되었습니다.	(**) 보수 지급 대상 이사 중 당해 3월 주주총회(2020.03.26)에서 선임된 3인의 보수가 2분기부터 계산되었습니다.																																																																																																															

의결권 대리행사 권유 참고서류

금융위원회 / 한국거래소 귀중

2021년 03월 11일

권 유 자:	성 명: (주)하나투어 주 소: 서울 종로구 인사동5길 41 전화번호: 02-2126-6237
작 성 자:	성 명: 김웅비 부서 및 직위: IR팀 선임 전화번호: 02-2127-1046

<의결권 대리행사 권유 요약>

1. 의결권 대리행사 권유에 관한 사항			
가. 권유자	(주)하나투어	나. 회사와의 관계	본인
다. 주총 소집공고일	2021년 03월 11일	라. 주주총회일	2021년 03월 26일
마. 권유 시작일	2021년 03월 16일	바. 권유업무 위탁 여부	미위탁
2. 의결권 대리행사 권유의 취지			
가. 권유취지	원활한 주주총회 진행을 위해 필요한 의결 정족수 확보		
나. 전자위임장 여부	전자위임장 가능	(관리기관)	한국예탁결제원
(인터넷 주소)	인터넷 주소: https://evote.ksd.or.kr 모바일 주소: https://evote.ksd.or.kr/m		
다. 전자/서면투표 여부	전자투표 가능	(전자투표 관리기관)	한국예탁결제원
(전자투표 인터넷 주소)	인터넷 주소: https://evote.ksd.or.kr 모바일 주소: https://evote.ksd.or.kr/m		
3. 주주총회 목적사항			
<input type="checkbox"/> 재무제표의 승인			
<input type="checkbox"/> 정관의 변경			
<input type="checkbox"/> 이사의 보수 한도 승인			
<input type="checkbox"/> 기타 주주총회의 목적사항			

I. 의결권 대리행사 권유에 관한 사항

1. 권유자에 관한 사항

성명 (회사명)	주식의 종류	소유주식수	소유비율	회사와의 관계	비고
(주)하나투어	보통주	549,253	3.94	본인	-

- 권유자의 특별관계자에 관한 사항

성명 (회사명)	권유자와의 관계	주식의 종류	소유주식수	소유 비율	회사와의 관계	비고
하모니아1호 유한회사	최대주주	보통주	2,323,000	16.67	최대주주	-
박상환	특별관계자	보통주	910,020	6.53	특별관계자	-
권희석	특별관계자	보통주	624,020	4.48	특별관계자	-
김진국	특별관계자	보통주	22,480	0.16	특별관계자	-
박민재	특별관계자	보통주	1,160	0.01	특별관계자	-
이규봉	특별관계자	보통주	1,400	0.01	특별관계자	-
육경건	특별관계자	보통주	19,072	0.14	특별관계자	-
류창호	특별관계자	보통주	12,233	0.09	특별관계자	-
이영문	특별관계자	보통주	6,264	0.04	특별관계자	-
이재명	특별관계자	보통주	2,291	0.02	특별관계자	-
곽민수	특별관계자	보통주	1,741	0.01	특별관계자	-
서영민	특별관계자	보통주	1,050	0.01	특별관계자	-
김혁진	특별관계자	보통주	1,330	0.01	특별관계자	-
한준	특별관계자	보통주	1,000	0.01	특별관계자	-
계	-	-	3,927,061	28.17	-	-

※ 상기 권유자의 특별관계자에 관한 사항은 2020.12.31 기준임

2. 권유자의 대리인에 관한 사항

가. 주주총회 의결권행사 대리인 (의결권 수임인)

성명 (회사명)	주식의 종류	소유 주식수	회사와의 관계	권유자와의 관계	비고
주세희	보통주	0	직원	직원	-

나. 의결권 대리행사 권유업무 대리인

성명 (회사명)	구분	주식의 종류	주식 소유수	회사와의 관계	권유자와의 관계	비고
-------------	----	-----------	-----------	------------	-------------	----

-	해당사항없음	-	-	-	-	-
---	--------	---	---	---	---	---

3. 권유기간 및 피권유자의 범위

가. 권유기간

주주총회 소집공고일	권유 시작일	권유 종료일	주주총회일
2021년 03월 11일	2021년 03월 16일	2021년 03월 26일	2021년 03월 26일

나. 피권유자의 범위

2020년 12월 31일 기준일 현재 의결권 있는 주식을 소유한 주주 전체

II. 의결권 대리행사 권유의 취지

1. 의결권 대리행사의 권유를 하는 취지

원활한 주주총회 진행을 위해 필요한 의결 정족수 확보

2. 의결권의 위임에 관한 사항

가. 전자적 방법으로 의결권을 위임하는 방법 (전자위임장)

전자위임장 수여 가능 여부	전자위임장 가능
전자위임장 수여기간	2021년 3월 16일 9시 ~ 2021년 3월 25일 17시
전자위임장 관리기관	한국예탁결제원
전자위임장 수여 인터넷 홈페이지 주소	인터넷 주소: https://evote.ksd.or.kr 모바일 주소: https://evote.ksd.or.kr/m
기타 추가 안내사항 등	주주총회 소집통지 및 고시에 '전자투표 및 전자위임장에 관한 사항'을 안내 하였음

나. 서면 위임장으로 의결권을 위임하는 방법

□ 권유자 등이 위임장 용지를 교부하는 방법

피권유자에게 직접 교부	X
우편 또는 모사전송(FAX)	X
인터넷 홈페이지 등에 위임장 용지를 게시	O
전자우편으로 위임장 용지 송부	O
주주총회 소집 통지와 함께 송부 (발행인에 한함)	X

- 위임장용지 교부 인터넷 홈페이지

홈페이지 명칭	인터넷 주소	비고
한국예탁결제원 전자위임장시스템	인터넷 주소: https://evote.ksd.or.kr 모바일 주소: https://evote.ksd.or.kr/m	-

- 전자우편 전송에 대한 피권유자의 의사표시 확보 여부 및 확보 계획

이메일 또는 전화 등 적절한 방법으로 전자우편을 통하여 위임장 용지 및 참고서류를 받는다는 의결권 피권유자의 의사표시를 확보할 예정임.

□ 피권유자가 위임장을 수여하는 방법

- 위임장 접수처

· 주 소 : 서울특별시 종로구 인사동5길 41 하나빌딩 IR팀 (우편번호 03161)

·전화번호 : 02-2126-6237
- 우편 접수 여부 : 가능
- 접수 기간 : 2021년 3월 16일 ~ 3월 26일 제28기 정기주주총회 개시 전

다. 기타 의결권 위임의 방법

-

3. 주주총회에서 의결권의 직접 행사에 관한 사항

가. 주주총회 일시 및 장소

일 시	2021년 3월 26일 오전 9시
장 소	서울특별시 종로구 인사동 5길 41 (주)하나투어 8층 강의실

나. 전자/서면투표 여부

□ 전자투표에 관한 사항

전자투표 가능 여부	전자투표 가능
전자투표 기간	2021년 3월 16일 9시 ~ 2021년 3월 25일 17시
전자투표 관리기관	한국예탁결제원
인터넷 홈페이지 주소	인터넷 주소: https://evote.ksd.or.kr 모바일 주소: https://evote.ksd.or.kr/m
기타 추가 안내사항 등	주주총회 소집통지 및 고시에 '전자투표 및 전자위임장에 관한 사항'을 안내 하였음

□ 서면투표에 관한 사항

서면투표 가능 여부	해당사항 없음
서면투표 기간	-
서면투표 방법	-
기타 추가 안내사항 등	-

다. 기타 주주총회에서의 의결권 행사와 관련한 사항

<p>※ 코로나19의 확산에 따른 안내</p> <p>- 최근 코로나19와 관련하여 많은 사람이 밀집하는 행사를 자제하거나 온라인 등 다른방법으로 대체하고 있습니다. 따라서, 주주 여러분께서도 전자투표 및 위임장제도를 최대한 활용하여 주주권을 행사하시는 것을 권고 드립니다.</p> <p>- 코로나19의 감염 및 전파를 예방하기 위하여 주주총회 개최 시 총회장 입구에서 총회 참석 주주님들의 체온을 측정할 수 있으며, 발열이 감지되는 경우 부득이하게 주주총회 장소에의 출입을 제한할</p>
--

수 있음을 안내드립니다. 또한 질병예방을 위해 주주총회 참석 시 반드시 마스크 착용을 요청 드립니다.

- 주주총회 개최 전 코로나19 확산에 따른 불가피한 장소 변경이 있는 경우 지체없이 재공시하여 안내드릴 예정입니다.

III. 주주총회 목적사항별 기재사항

□ 재무제표의 승인

가. 당해 사업연도의 영업상황의 개요

여행은 사회적 상호작용을 통한 자아실현의 수단으로, 인간생활을 보다 풍요롭고 가치 있게 만드는 삶의 필수적 요소로 인식되고 있습니다. 그 중요성은 또한 국민의 생활수준 향상과 여가 시간 증가에 따라 더욱 커지고 있습니다.

지배회사 및 종속회사는 고객의 요구에 맞추어 패키지, 허니문, 현지투어, 골프투어, 개별여행 등의 상품을 기획하여 판매하는 여행알선서비스 부문과, 그리고 여객자동차 운송사업, 숙박시설 운영수탁업, 호텔업, 소프트웨어기술개발, 물품의 판매 및 수입, 수출, 면세점, 보험업, 시스템 개발 및 유지보수 등을 영위하고 있으며 제공되는 서비스의 특징과 채널, 시장 및 판매방법의 특징, 그리고 이익창출 단위 등에 따라 경영의 다각화를 도모하고 있습니다.

지배회사 및 종속회사의 사업부문별 현황을 요약하면 아래와 같습니다.

구분	회사	주요고객	사업내용
여행알선서비스	(주)하나투어		
	(주)하나투어비즈니스		
	(주)하나투어제주		
	(주)하나투어아이티씨(*1)		
	(주)투어마케팅코리아		
	웹투어(주)		
	(주)월드스투어		
	(주)넥스투어		
	HANATOUR JAPAN CO., LTD		
	HANATOUR EUROPE LTD		
	HANATOUR PTE LTD		
	HANATOUR USA INC.		
	HANATOUR CHINA	국내외 내국인 및	항공권, 패키지 여행상품, 크루즈, 골프여행 상품, 개별여행상품,
	HANATOUR PTY. LTD.	외국인 여행객	트래킹 등의 세분화된 여행 상품 기획 및 판매, 현지 여행서비스
	HANATOUR HONGKONG CO., LTD		
	HANATOUR TAIWAN SERVICE INC.		
	HANATOUR SERVICE (M) SDN. BHD.		
	HANATOUR EU GMBH(*2)		
	CAMLAO HANATOUR CO., LTD.		
	HANATOUR VIETNAM COMPANY LIMITED		
	HANATOUR PHILIPPINES CORP.(*3)		
	VISION TOUR, INC.		
	HANA Zhuhai Marketing& Network Co., Ltd		
	HNT ITALIA - SOCIETA' A RESPONSABILITA' LIMITATA(*4)		
	HNT SAIPAN CORPORATION(*5)		
	HNT Swiss GmbH(*6)		

여객자동차 운송사업	(주)유아이관광버스	HANATOUR JAPAN CO., LTD 외국여행사	버스 교통 편의 서비스
전자상거래업	(주)하나샵	국내외 내국인 여행객	여행용품 등의 온라인 판매
숙박시설 운영수탁업	(주)아레그룩스 TM 호텔메니지먼트	일본내 내국인 및 외국인 여행객 & 여행사	호텔 등 숙박시설 운영수탁사업, 호텔운영에 대한 컨설팅 및 호텔예약 서비스대행
호텔업	(주)마크호텔	국내외 내국인 및 외국인 여행객 & 여행사	국내/해외 관광호텔업 부동산임대업 등
소프트웨어기술개발	BEIJING HANA INFORMATION TECHNOLOGY CO., LTD	중국 B2B 여행사	중국 여행사에 시스템 제공 및 기술자문
물품의 판매 및 수입,수출	STAR SHOP&LINE	일본 큐슈, 오사카, 삿포로 지역을 여행하는 내국인 여행객	일본 토산품 등의 오프라인 판매 관광지를 연계하여 운영하는 현지관광서비스사업
대부업	(주)하나여행대부(*1)	하나투어 상품 이용고객	대출 서비스
면세점	(주)에스엠면세점	국내외 내국인 및 외국인 여행객	보세판매
시스템 개발 및 유지 보수	HANATOUR JAPAN SYSTEM VIETNAM	HANATOUR JAPAN CO., LTD	여행관리 및 운영에 관한 시스템 개발, 전자결제, 인사관리 등 내부관리 시스템 개발

(*1) 당기 중 유상감자를 실시하였습니다.

(*2) 당기 중 유상증자를 실시하였습니다.

(*3) 당기 중 유상증자로 인하여 자본율이 변동되었습니다.

(*4) 전기 중 법인설립등기는 완료되었으나, 자본금은 납입되지 아니하였습니다.

(*5) 당기 중 법인설립등기는 완료되었으나, 자본금은 납입되지 아니하였습니다.

(*6) 당기 중 신설되었습니다.

1) 여행알선서비스

[산업의 분류]

여행알선은 포괄적인 의미에서 관광사업에 해당됩니다. 관광진흥법에서 정의하는 관광사업은 관광객을 위하여 운송, 숙박, 운동, 오락, 휴양 또는 용역을 제공하거나 그 밖에 관광에 부합하는 시설을 갖추어 이를 이용하게 하는 사업으로, 여행업, 관광숙박업, 관광객 이용시설업, 국제회의업, 카지노업, 유원시설업, 관광편의시설업 등 총 7개의 종류로 구분 가능합니다. 그 중에서도 여행업은 일반여행업, 해외여행업, 국내여행업으로 분류됩니다.

[산업의 특성]

관광산업은 다음과 같이 네 가지 특성을 보입니다.

첫째, 관광산업은 계절성이 뚜렷합니다. 따라서 성수기, 비수기의 구분에 따라 기본적인 가격 및 상품 판매 계획이 결정됩니다.

그러나 최근 근로 시간 단축, 소득수준향상, 문화/레저 관련 금전적, 시간적 지출의 확대로, 내국인 여행 소비 트렌드 또한 변화하고 있습니다. 글로벌 온라인 여행사들의 범람으로 소비자들은 더 이상 성, 비수기 기준이 아닌, 실시간 기준의 요금을 확인하고 구매하는 추세입니다. 이에 따라 국내 관광 산업 시장 또한 변화를 맞이하고있습니다.

둘째, 관광산업은 시한성이 있습니다. 항공, 호텔 등 관광 상품은 정해진 기간 내에 사용되지 않을 시 자동으로 소멸됩니다. 따라서 여행사가 확보한 관광 상품을 효율적으로 판매하기 위해서는, 시점이나 상품 특성에 따라 마케팅 전략을 수립하여 포트폴리오를 형성하는 것이 중요합니다.

셋째, 관광산업은 모방이 용이합니다. 때문에 차별적 요소를 발굴하여 가치를 창출하는 것이 중요합니다.

넷째, 관광산업은 변동성이 큼니다. 다른 산업에 비해 정치, 외교적 요인, 각종 사회문화적 이슈, 경기, 질병 등 다양한 요인에 크게 영향을 받습니다.

[산업 추이]

경제 성장 가속화, 저렴해진 항공료, 기술적 변화, 모바일플랫폼 등의 신규 비즈니스 모델 및 비자 면제 촉진 등의 이유로 세계관광객이 기존 UNWTO 예측보다 빠른 속도로 증가해왔습니다.

한국 또한 개인소득의 증가, 주 52시간 근무 확대에 따른 여가시간의 증가, LCC를 중심으로 한 항공 좌석 수의 확대 등이 출국자 수의 지속적인 성장 가능성을 뒷받침해왔습니다.

그러나 2020년 상반기부터 시작된 코로나바이러스감염증-19 사태로 인해 국가 간 이동이 제한되었으며, 이는 한국 뿐만 아니라 전세계 인아아웃바운드 시장 성장세에 큰 영향을 주었습니다.

한편 외국인의 관광 목적 입국을 허가하는 국가들이 늘어나고 있으나, 외국 체류 후 한국 입국 시 2주 동안 격리 조치가 유지되고 있어 아직까지 레저 목적 출국은 회복되지 못한 상황입니다.

[국내 시장 현황]

국내 여행 시장은 크게 아웃바운드, 인바운드, 국내로 구분됩니다. 제공되는 상품의 특성상 모든 업체들이 유사한 또는 같은 상품을 제공하고 있으므로 경쟁이 활발한 시장입니다.

총 출국 인원 대비 (주)하나투어의 송객 인원 점유율은 아래와 같습니다. 총 출국인원(승무원 제외)은 한국관광공사(KTO)에서 매월 발표하고 있으며 (주)하나투어의 송객인원은 한국여행업협회(KATA)에 보고하는 자료를 기준으로 하였습니다. 한편, 2006년 7월부터 출입국신고서 작성 절차가 없어져 관광목적 출국자 수를 구할 수 없게 됨에 따라 관광목적출국자 점유율 확인은 불가능합니다.

<인원수 기준 점유율>

년도	2020년		2019년		2018년	
인원	하나투어 출국자수	총 출국자수	하나투어 출국자수	총 출국자수	하나투어 출국자수	총 출국자수
	646,444	3,688,606	5,143,867	26,920,415	5,878,013	26,928,389
점유율	17.53%		19.11%		21.83%	

[당사의 경쟁우위요소]

여행산업에서 경쟁력을 좌우하는 요인은 회사의 신뢰도, 여행지에서 제공되는 서비스의 질, 가격 경쟁력 등이 있습니다. 지배회사 및 종속 회사는 서비스의 질을 높이기 위해 해외네트워크를 꾸준히 구축해왔으며, 소비자의 신뢰를 바탕으로 높은 브랜드 가치를 유지하고 있습니다. 그리고 규모의 경제를 이용한 원가경쟁력 확보를 도모하고 있습니다.

하지만, 최근 발생한 코로나바이러스감염증-19로 항공기 운항 및 이동이 제한되고 있습니다. 당사는 이로 인한 국내외 여행 산업의 침체를 극복하기 위해 적자 사업의 정리 및 사업의 효율화 등을 추진 중입니다. 또한 코로나바이러스감염증-19 사태 이후 영업 상황을 대비하여, 새로운 플랫폼을 준비하는 등 다양한 노력을 기울이고 있습니다.

2) 여객자동차 운송사업

[사업추진 배경]

일본 여행객에 대한 현지 운송서비스를 제공하기 위해 추진된 사업입니다. 일본의 경우 국내여행 활성화 및 인바운드의 확대 등에 따라서 버스의 공급대비 수요가 많아, 고객서비스를 위한 버스가 부족한 경우가 많습니다. 때문에 안정적인 공급과 공급 단가 유지를 위해 한국인뿐만 아니라 글로벌 인바

온드 및 일본인 여행객들을 대상으로 전세 관광버스운송사업을 진행하고 있습니다.

한편, 코로나바이러스감염증-19의 전세계적인 유행으로 도쿄올림픽이 연기됨에 따라 지난 5월에서 9월까지 일부 임시 휴업을 하였으나, 10월부터 정상영업을 하고 있습니다.

3) 숙박시설 운영수탁업

[사업추진 배경]

호텔 운영의 전문성을 높여 사업을 확장하기 위해 추진한 사업입니다. 국내뿐 아니라 해외에도 숙박 시설 운영하며, 동시에 호텔 체인과의 서브라이센스 계약 알선, 호텔예약서비스 대행 등의 업무수행을 하고자 합니다. 이를 통해 여행업과의 시너지를 창출하고, 새로운 수익사업의 기반을 마련하고자 합니다.

4) 호텔업

[사업추진 배경]

호텔숙박업이 포함된 국제여행산업은 전 세계적으로 국제관광객의 수가 지난 10년 동안 연평균 5.1% 성장, 매출은 1조 7,000억 달러(2천 40조 원)을 보였습니다. 또한 UNWTO는 2030년 30억 명까지 관광객 및 지출 규모가 성장할 것으로 예측한 바 있습니다.

마크호텔은 사업의 초기 기획단계부터 글로벌 호텔 확장사업의 포트폴리오 전략의 일환으로 중국, 일본, 동남아 등지에서 저투자형 호텔사업(브랜드라이선스 등)과 고투자형 호텔사업(전략적 투자 등)을 구상하였습니다. 또한 해외호텔 위탁운영(태국, 파타야 셀렉션호텔) 경험으로 호텔의 확장, 마크호텔만의 강점을 키워 나갔습니다.

[시장여건 및 성장성]

2012년 호텔사업이 시작된 이래로, 국내 호텔의 공급량 증가, 격년으로 발생하는 대외적인 악재(MERS, THAAD, 코로나바이러스감염증-19 등)로 인해 전 세계적인 입국자수의 감소 등 다양한 영업적 위기상황에 직면하였습니다. 그러나 스마트경영 및 영업 실행, 온-오프라인 연계 마케팅 강화, FIT 고객 중심의 모바일 채널 강화 등의 노력으로 시장의 환경변화에 유연하게 대처하여 2019년까지 꾸준히 실적을 개선하였습니다.

2023년 방한 관광객 2,300만명을 목표로 정부 차원에서 구체적인 방안도 추진할 것으로 예상하였으나, 2020년 1분기 발생한 코로나바이러스감염증-19 영향으로 국제 관광 산업 전체가 침체기를 맞이하였습니다. 마크호텔 또한 그 영향을 받아 서울 시내 두 개 분점을 휴점하였으며, 1개 분점의 경우 축소 영업을 실시하고 있습니다.

5) 소프트웨어기술개발

[사업추진 배경]

중국의 해외여행객은 과거 대규모 인센티브성 패키지에서 현재 소규모 패키지로 변화하면서 중국 여행 시장은 B2B 영업환경에 유리해졌습니다. 또한, 중소형 거점 도시(2선 도시) 발달로, 해당 도시 여행사들이 외곽지역 여행사의 홀세일러로 성장하고 있습니다. 이러한 추세에 발 맞추어 홀세일 여행사에 B2B에 특화된 IT 시스템을 제공, 수익 창출을 도모할 것입니다.

[시장 여건 및 성장성]

중국은 세계 최대 아웃바운드 국가로 부상하였습니다. 한국과 달리 중국은 수도에만 인구가 집중되어 있지 않고, 중소형 지방소도시의 인구 분포가 상당히 높습니다. 또한 중국의 해외여행객이 도시 거주자에서 중소형 거점 도시 거주자로 확산되어 가고 있습니다. THAAD의 영향으로 감소되었던 중국인 관광객들이 회복된다면, 인구대비 출국 인원 수를 감안할 때 성장 가능성이 크다고 판단됩니다.

6) 물품의 판매 및 수입, 수출

[사업추진 배경]

2018년까지 방일 한국인 관광객은 꾸준히 증가하였습니다. 이에 한국인 단체 관광객들을 대상으로, 보다 합리적이고, 양질의 일본산 제품의 제공을 위하여, STAR SHOP&LINE의 STAR SHOP이 설립되었습니다. STAR SHOP은 2014년 후쿠오카에 1호점을 시작으로 2016년 오사카에 2호점, 2017년 삿포로에 3호점을 오픈하여 영업 중입니다.

그와 동시에, FIT 위주의 개별여행객들이 가파르게 증가하여, 그들의 수요에 대처하는 현지 인프라 구축이 필요해졌습니다. 이에 쿠루쿠루버스는 전용 브랜드의 일일투어 버스를 통하여, 당일 이동이 힘든 주요 관광지들을 연계하여 개별 여행객들에게 편리한 여행 서비스를 제공하고 있습니다. 다만, STAR SHOP&LINE은 당기 중 영업을 종료하였습니다.

7) 대부업

[사업추진 배경]

여행객에게 저렴한 금융서비스를 제공하기 위한 사업으로, 신규 고객 창출과 서비스 증대에 기여할 수 있을 것으로 판단됩니다.

8) 면세점

[사업추진 배경]

방한 관광객의 증가와 더불어 일정 중 가장 핵심 영역이 쇼핑으로 나타나고 있습니다. 이에 한국 면세 시장 또한 급성장 중이며, 특히 대기업 위주의 시장이 형성되었습니다. 본 현상을 탈피하고자 정부에서 중소중견기업을 대상으로 면세점 특허를 부여하고 있습니다. 지배회사는 면세 시장에 진입하고자 여러 중소기업이 파트너로 참여하는 (주)에스엠면세점의 신규 법인 설립에 참여하였습니다.

[시장여건 및 성장성]

면세 산업은 주 고객이 외래관광객 및 내국인 해외 출국자인 만큼 관광산업과 연관이 큼니다. 외국인 방한객 수는 2009년부터 꾸준히 증가하였으나, THAAD 영향으로 인해 영업 환경이 악화되었습니다. 이후 한중 관계 정상화로 인해 방한 중국인 관광객 수가 꾸준히 증가하였으며, (주)에스엠면세점 또한 비용 구조 개선 및 입국장 면세점 입찰 성공에 노력을 기울여 적자 폭을 크게 개선하기도 하였습니다. 그러나 2020년 1분기 발생한 코로나바이러스감염증-19로 인해 국가 간 이동이 크게 제한되었으며, 면세업계 전체가 침체기를 맞이하여 당기 중 영업을 종료하였습니다.

9) 시스템 개발 및 유지보수

[사업추진 배경]

저비용으로 질 좋은 HANATOUR JAPAN의 IT 서비스를 확보하기 위해 투자하게 되었습니다.

(2) 신규사업 등의 내용 및 전망

해당사항 없습니다.

(3) 조직도

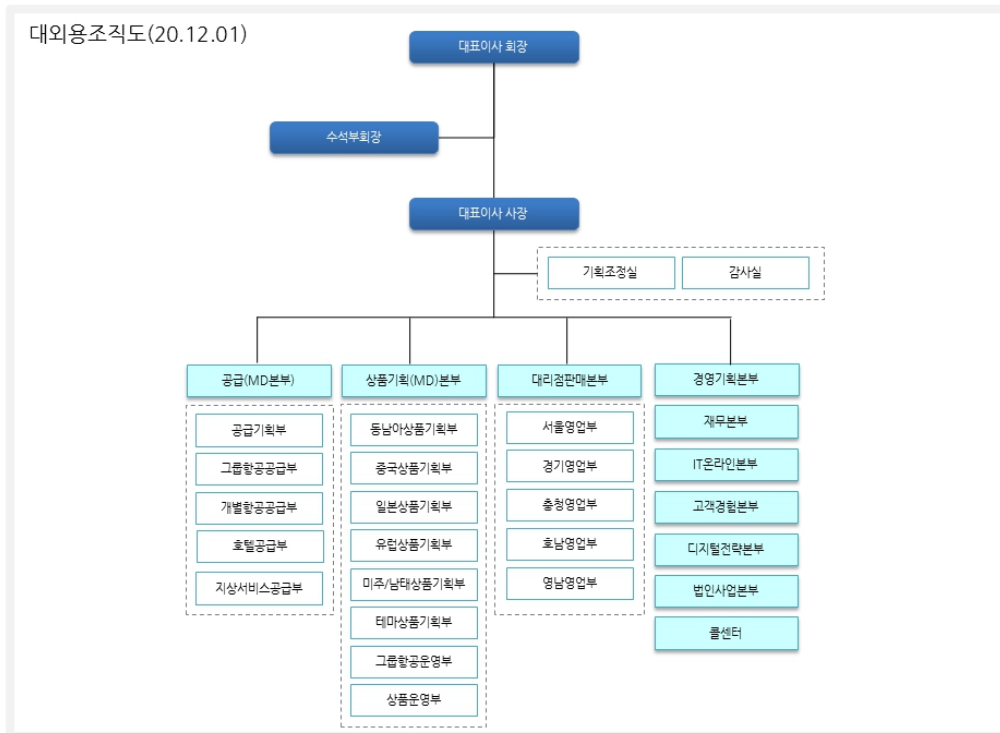

나. 당해 사업연도의 대차대조표(대차대조표) · 손익계산서(포괄손익계산서) · 이익잉여금처분계산서 (결손금처리계산서)

(1) 연결 재무제표

– 연결재무상태표

연결재무상태표

제28기 2020년 12월 31일 현재

제27기 2019년 12월 31일 현재

주식회사 하나투어와 그 종속기업

(단위 : 원)

과목	제28 (당)기말		제27 (전)기말	
자산				
I. 유동자산		208,325,755,978		408,231,962,846
1. 현금및현금성자산	101,851,024,829		110,846,773,006	
2. 단기금융상품	18,114,794,089		105,607,930,519	
3. 당기손익-공정가치측정금융자산	236,154,014		2,181,987,144	
4. 매출채권	9,315,224,561		88,143,088,067	
5. 기타채권	9,169,708,688		9,503,873,039	
6. 금융리스채권	2,137,718,095		1,911,235,537	
7. 재고자산	2,013,920,067		33,843,943,048	

8. 선급금	9,797,847,503		31,064,346,138	
9. 기타유동자산	3,529,004,179		10,599,261,811	
10. 기타금융자산	5,123,578,497		8,877,272,697	
11. 당기법인세자산	633,823,219		517,328,195	
12. 매각예정자산	46,402,958,237		5,134,923,645	
II. 비유동자산		494,935,159,196		599,323,895,494
1. 당기손익-공정가치측정금융자산	4,529,550,000		4,256,974,784	
2. 기타포괄손익-공정가치측정금융자산	1,207,316,725		1,317,190,977	
3. 공동기업 및 관계기업투자자산	3,099,867,426		6,168,614,491	
4. 장기기타채권	1,328,849,727		3,094,053,161	
5. 장기금융리스채권	1,336,081,990		1,926,001,584	
6. 투자부동산	8,498,609,588		25,708,776,560	
7. 유형자산	98,387,080,903		146,338,303,962	
8. 사용권자산	263,965,044,428		323,826,601,685	
9. 무형자산	41,958,022,647		40,533,487,023	
10. 장기선급금	-		4,000,000,000	
11. 기타금융자산	28,196,139,991		31,242,031,256	
12. 이연법인세자산	42,376,646,571		10,769,354,516	
13. 기타비유동자산	51,949,200		142,505,495	
자 산 총 계		703,260,915,174		1,007,555,858,340
부 채				
I. 유동부채		173,261,821,793		407,502,162,976
1. 매입채무	7,021,595,682		66,698,743,169	
2. 기타채무	61,872,256,124		40,764,796,322	
3. 당기법인세부채	448,133,495		3,784,024,852	
4. 관광수탁금	6,236,818,548		104,370,542,164	
5. 선수금	26,524,195,408		22,300,071,802	
6. 단기차입금	23,900,151,862		90,837,504,682	
7. 유동성장기부채	6,816,374,921		3,389,706,569	
8. 리스부채	22,784,004,321		47,131,157,615	
9. 총당부채	2,142,207,385		490,585,683	
10. 기타금융부채	2,325,019,942		3,774,507,741	
11. 기타유동부채	13,191,064,105		23,960,522,377	
II. 비유동부채		404,685,102,441		382,174,247,129
1. 장기성기타채무	6,376,511,658		8,287,016,922	
2. 장기차입금	94,865,825,560		88,668,267,979	
3. 사채	311,242,148		1,363,052,392	
4. 장기총당부채	433,008,159		1,856,400,939	
5. 장거리리스부채	299,760,033,270		279,690,103,253	
6. 장기종업원급여채무	2,316,695,453		1,945,053,026	

7. 기타금융부채	475,680,000		202,000,000	
8. 기타비유동부채	146,106,193		162,352,618	
부 채 총 계		577,946,924,234		789,676,410,105
자 본				
I. 지배기업소유주지분		135,039,045,410		180,771,070,569
1. 자본금	6,969,592,500		5,808,092,500	
2. 기타불입자본	205,366,093,220		77,487,067,203	
3. 기타자본구성요소	2,210,943,984		538,388,919	
4. 이익잉여금(결손금)	(79,507,584,294)		96,937,521,947	
II. 비지배주주지분		(9,725,054,470)		37,108,377,666
자 본 총 계		125,313,990,940		217,879,448,235
부 채 및 자 본 총 계		703,260,915,174		1,007,555,858,340

– 연결포괄손익계산서

연결포괄손익계산서

제 28(당) 기 2020년 1월 1일부터 2020년 12월 31일까지

제 27(전) 기 2019년 1월 1일부터 2019년 12월 31일까지

주식회사 하나투어와 그 종속기업

(단위 : 원)

과 목	제28 (당)기		제27 (전)기	
I. 영업수익		109,571,614,320		614,602,328,130
II. 영업비용		224,438,312,806		607,142,294,428
1. 대손상각비	13,343,343,201		5,801,390,179	
2. 기타영업비용	211,094,969,605		601,340,904,249	
III. 영업이익(손실)		(114,866,698,486)		7,460,033,702
1. 유효이자율법에 의한 이자수익	1,875,972,189		2,981,725,186	
2. 기타금융수익	391,404,230		888,324,684	
3. 금융비용	9,064,506,308		8,719,195,080	
4. 종속기업 및 관계기업투자자산 관련 손익	(4,137,405,467)		(2,795,157,166)	
5. 기타수익	11,708,098,395		15,704,786,950	
6. 기타비용	74,710,136,006		14,875,495,396	
7. 기타의 대손상각비	718,002,404		-	
IV. 법인세비용차감전순이익(손실)		(189,521,273,857)		645,022,880
V. 계속영업법인세비용(수익)		(30,709,687,089)		6,223,690,240
VI. 계속영업이익(손실)		(158,811,586,768)		(5,578,667,360)
VII. 중단영업이익(손실)		(59,759,453,144)		(6,373,184,159)

VIII. 당기순이익(손실)		(218,571,039,912)		(11,951,851,519)
IX. 법인세차감후 기타포괄이익		3,193,888,335		3,235,325,865
1. 후속적으로 당기손익으로 재분류 되지 않는 항목	(70,116,914)		(426,975,152)	
(1) 기타포괄손익-공정가치측정금융자산평가손실	(70,116,914)		(426,975,152)	
2. 후속적으로 당기손익으로 재분류될 수 있는 항목	3,264,005,249		3,662,301,017	
(1) 지분법자본변동 중 당기손익으로 재분류될 수 있는 항목	-		12,936,575	
(2) 해외사업환산이익	3,264,005,249		3,649,364,442	
X. 총포괄이익(손실)		(215,377,151,577)		(8,716,525,654)
XI. 당기순이익(손실)의 귀속		(218,571,039,912)		(11,951,851,519)
1. 지배기업소유주지분	(172,012,333,841)		(8,027,403,367)	
2. 비지배주주지분	(46,558,706,071)		(3,924,448,152)	
XII. 당기총포괄이익(손실)의 귀속		(215,377,151,577)		(8,716,525,654)
1. 지배기업소유주지분	(170,353,428,040)		(5,956,488,324)	
2. 비지배주주지분	(45,023,723,537)		(2,760,037,330)	
XIII. 지배기업소유주지분에 대한 주당손익				
1. 기본주당이익(손실)		(13,210)		(725)
(1) 계속영업기본주당순이익(손실)	(9,232)		290	
(2) 중단영업기본주당순이익(손실)	(3,978)		(1,015)	
2. 희석주당순이익(손실)		(13,210)		(725)
(1) 계속영업기본주당순이익(손실)	(9,232)		290	
(2) 중단영업기본주당순이익(손실)	(3,978)		(1,015)	

- 연결자본변동표

연결자본변동표

제 28(당) 기 2020년 1월 1일부터 2020년 12월 31일까지

제 27(전) 기 2019년 1월 1일부터 2019년 12월 31일까지

주식회사 하나투어와 그 종속기업

(단위 : 원)

과 목	지배기업소유주지분				비지배주주지분	총계
	자 본 금	기타불입자본	기타자본 구성요소	이익잉여금		
2019.01.01(당기초)	5,808,092,500	77,349,083,123	(1,532,526,124)	118,245,243,714	40,010,312,473	239,880,205,686
당기순이익(손실)	-	-	-	(8,027,403,367)	(3,924,448,152)	(11,951,851,519)
기타포괄손익 :						
해외사업환산이익	-	-	2,225,621,309	-	1,423,743,133	3,649,364,442
지분법자본변동	-	-	12,936,575	-	-	12,936,575
기타포괄손익-공정가치측정금융자산평가손실	-	-	(167,642,841)	-	(259,332,311)	(426,975,152)
총포괄손익 :	-	-	2,070,915,043	(8,027,403,367)	(2,760,037,330)	(8,716,525,654)

자본에 직접 반영된 소유주와의 거래 등:						
지배기업의 연차배당	-	-	-	(6,640,159,200)	-	(6,640,159,200)
지배기업의 중간배당	-	-	-	(6,640,159,200)	-	(6,640,159,200)
종속기업의 배당	-	-	-	-	(1,507,427,572)	(1,507,427,572)
주식보상비용	-	155,748,776	-	-	146,064,121	301,812,897
종속기업의 자기주식 취득	-	(415,488)	-	-	(534,194)	(949,682)
종속기업의 증자	-	(17,349,208)	-	-	17,349,208	-
연결범위의 변동	-	-	-	-	1,202,650,960	1,202,650,960
2019.12.31(당기말)	5,808,092,500	77,487,067,203	538,388,919	96,937,521,947	37,108,377,666	217,879,448,235
2020.01.01(당기초)	5,808,092,500	77,487,067,203	538,388,919	96,937,521,947	37,108,377,666	217,879,448,235
당기순이익(손실)	-	-	-	(172,012,333,841)	(46,558,706,071)	(218,571,039,912)
기타포괄손익 :						
해외사업환산이익	-	-	1,713,557,817	-	1,550,447,432	3,264,005,249
기타포괄손익-공정가치측정금융자산평가손실	-	-	(54,652,016)	-	(15,464,898)	(70,116,914)
총포괄손익 :	-	-	1,658,905,801	(172,012,333,841)	(45,023,723,537)	(215,377,151,577)
계정재분류						
기타포괄손익-공정가치측정금융자산 제거	-	-	-	(6,000,000)	-	(6,000,000)
자본에 직접 반영된 소유주와의 거래 등:						
지배기업의 연차배당	-	-	-	(4,426,772,400)	-	(4,426,772,400)
종속기업의 배당	-	-	-	-	(1,751,549,692)	(1,751,549,692)
주식보상비용	-	117,236,220	-	-	109,946,325	227,182,545
유상증자	1,161,500,000	127,765,000,000	-	-	-	128,926,500,000
종속기업의 자기주식 취득	-	(91,381)	-	-	-	(91,381)
종속기업의 증자	-	(3,118,822)	-	-	3,118,822	-
연결범위의 변동	-	-	13,649,264	-	(171,224,054)	(157,574,790)
2020.12.31(당기말)	6,969,592,500	205,366,093,220	2,210,943,984	(79,507,584,294)	(9,725,054,470)	125,313,990,940

- 연결현금흐름표

연결현금흐름표

제 28(당) 기 2020년 1월 1일부터 2020년 12월 31일까지

제 27(전) 기 2019년 1월 1일부터 2019년 12월 31일까지

주식회사 하나투어와 그 종속기업

(단위 : 원)

과목	제28 (당)기		제27 (전)기	
I. 영업활동으로 인한 현금흐름		(132,868,025,189)		28,641,287,073
1. 영업활동에서 창출된 현금흐름	(122,379,511,882)		44,877,862,370	
(1) 당기순이익(손실)	(218,571,039,912)		(11,951,851,519)	
(2) 현금의 유출이 없는 비용 등의 가산	157,573,132,934		125,395,546,887	
(3) 현금의 유입이 없는 수익 등의 차감	(6,077,486,026)		(9,150,771,279)	
(4) 영업활동으로 인한 자산·부채의 변동	(55,304,118,878)		(59,415,061,719)	

매출채권의 감소	72,070,030,544		7,011,916,895	
기타채권의 감소(증가)	2,726,122,780		667,324,743	
재고자산의 감소	28,683,517,847		17,324,541,113	
선급금의 감소(증가)	22,781,087,072		(2,650,064,605)	
장기선급금의 증가	-		(9,472,559,033)	
기타유동자산의 감소(증가)	6,201,879,327		(438,815,897)	
기타비유동자산의 증가	(21,344,681)		(508,764,554)	
매입채무의 감소	(59,455,333,740)		(32,701,318,647)	
기타채무의 증가(감소)	(29,127,074,984)		(3,324,301,088)	
관광수탁금의 감소	(89,194,333,043)		(29,632,734,226)	
선수금의 증가(감소)	4,237,516,847		(3,720,082,298)	
충당부채의 감소	(1,421,352,481)		(1,439,176,511)	
기타금융부채(유동)의 증가(감소)	(433,002,809)		4,289,422,846	
기타유동부채의 감소	(11,924,106,595)		(7,376,238,102)	
장기성기타채무의 증가(감소)	(398,384,620)		2,711,287,645	
장기종업원급여채무의 감소	(29,340,342)		(155,500,000)	
2. 이자 지급	(8,658,313,718)		(10,926,054,928)	
3. 이자 수취	1,923,041,860		3,107,323,512	
4. 배당금 수취	553,871,883		512,010,293	
5. 법인세 납부	(4,307,113,332)		(8,929,854,174)	
II. 투자활동으로 인한 현금흐름		87,033,704,497		(112,728,591,737)
1. 투자활동으로 인한 현금유입액	225,687,831,792		309,509,951,096	
단기금융상품의 감소	198,366,448,636		269,317,824,236	
기타채권의 감소	11,963,893		466,260,000	
당기손익-공정가치측정금융자산의 처분	1,813,577,923		10,052,783,280	
기타포괄손익-공정가치측정금융자산의 처분	14,000,000		-	
공동기업 및 관계기업투자자산의 처분	200,995,000		537,160,000	
종속기업의 처분	-		5,201,270,039	
유형자산의 처분	5,798,643,007		18,146,478,095	
무형자산의 처분	-		5,488,824	
취득중인 무형자산의 처분	35,400,719		2,772,818	
금융리스채권의 감소	1,272,889,109		2,213,198,330	
기타금융자산의 감소	14,673,913,505		3,566,715,474	
매각예정자산의 처분	3,500,000,000		-	
2. 투자활동으로 인한 현금유출액	(138,654,127,295)		(422,238,542,833)	
단기금융상품의 증가	106,460,283,394		248,239,459,447	
기타채권의 증가	1,477,276,360		6,305,600	
당기손익-공정가치측정금융자산의 취득	750,000,000		7,488,200,000	
기타포괄손익-공정가치측정금융자산의 취득	221,014		804,240,000	
공동기업 및 관계기업투자자산의 취득	-		5,064,000,000	
유형자산의 취득	4,042,829,283		110,882,808,341	
투자자산의 취득	-		6,924,547,733	
무형자산의 취득	16,971,961,710		28,512,858,676	
선급리스자산의 취득	-		3,498,000,000	
기타금융자산의 증가	8,951,555,534		10,818,123,036	
III. 재무활동으로 인한 현금흐름		37,942,472,612		28,588,195,221

1. 재무활동으로 인한 현금유입액	248,874,953,697		298,708,572,920	
단기차입금의 차입	107,240,148,697		216,929,251,200	
장기차입금의 차입	12,708,305,000		80,576,670,760	
유상증자	128,926,500,000		-	
종속기업의 유상증자	-		1,202,650,960	
2. 재무활동으로 인한 현금유출액	(210,932,481,085)		(270,120,377,699)	
단기차입금의 상환	176,660,646,097		199,112,652,998	
유동성장기부채의 상환	1,195,464,726		1,607,284,358	
장기차입금의 상환	1,105,070,000		-	
유동성장기사채의 상환	1,105,070,000		1,069,760,000	
리스부채의 상환	23,406,065,503		53,541,984,689	
주식발행비의 지급	6,338,000		-	
자기주식의 취득	-		949,682	
배당금의 지급	7,453,826,759		14,787,745,972	
IV. 연결범위 변동으로 인한 증감		(18,656,832)		7,125,967,462
V. 현금및현금성자산의 증가(Ⅰ+Ⅱ+Ⅲ+Ⅳ)		(7,910,504,912)		(48,373,141,981)
VI. 기초의 현금및현금성자산		110,846,773,006		157,699,693,427
VII. 외화환산으로 인한 현금의 변동		(1,085,243,265)		1,520,221,560
VIII. 기말의 현금및현금성자산		101,851,024,829		110,846,773,006

※ 기타 참고사항

- 상기 연결 재무제표는 주주총회 승인전 상태의 자료로, 향후 주주총회 결과에 따라 변경될 수 있습니다.
- 상세한 주석사항은 향후 전자공시시스템(<http://dart.fss.or.kr>)에 공시예정인 당사의 감사보고서를 참조하시기 바랍니다.
- 상기 연결 재무제표의 제28기(당기)는 중단영업손익을 반영하였으며, 제27기(전기)는 중단영업손익을 반영하여 재작성 되었습니다.

(2) 별도 재무제표

- 재무상태표

재 무 상 태 표

제28기 2020년 12월 31일 현재
제27기 2019년 12월 31일 현재

주식회사 하나투어

(단위:원)

과 목	제28(당)기말		제27(전)기말	
자 산				
I. 유동자산		121,274,399,911		163,151,889,494
1. 현금및현금성자산	39,537,056,113		32,554,731,248	
2. 단기금융상품	3,320,000,000		4,134,000,000	
3. 당기손익-공정가치측정금융자산	236,154,014		2,181,987,144	
4. 매출채권	3,585,265,576		61,602,502,189	
5. 기타채권	12,685,108,671		7,900,670,703	
6. 금융리스채권	2,065,924,206		2,916,499,762	

7. 선급금	7,458,220,352		20,255,269,064	
8. 기타유동자산	911,715,388		2,584,774,944	
9. 기타금융자산	3,946,694,814		8,286,692,858	
10. 당기법인세자산	391,069,405		-	
11. 재고자산	734,233,135		15,734,761,582	
12. 매각예정자산	46,402,958,237		5,000,000,000	
II. 비유동자산		226,035,621,793		295,927,124,497
1. 당기손익-공정가치측정금융자산	4,529,550,000		4,256,974,784	
2. 기타포괄손익-공정가치측정금융자산	1,051,224,345		1,051,224,345	
3. 관계기업투자자산	3,331,960,150		5,850,654,209	
4. 종속기업투자자산	20,988,079,018		59,362,359,262	
5. 장기금융리스채권	1,336,277,459		2,959,441,473	
6. 투자부동산	91,568,824,460		131,008,722,451	
7. 유형자산	4,765,891,788		17,009,290,028	
8. 사용권자산	10,902,909,192		18,633,868,990	
9. 무형자산	38,007,000,145		31,434,144,373	
10. 기타채권	1,299,474,727		3,094,053,161	
11. 장기선급금	-		4,000,000,000	
12. 기타금융자산	5,408,041,936		6,757,174,748	
13. 이연법인세자산	42,846,388,573		10,509,216,673	
자 산 총 계		347,310,021,704		459,079,013,991
부 채				
I. 유동부채		95,992,674,878		226,927,967,739
1. 매입채무	4,345,373,835		51,462,386,864	
2. 기타채무	22,641,295,067		22,669,663,509	
3. 당기법인세부채	-		873,664,574	
4. 관광수탁금	3,713,861,759		94,863,407,754	
5. 단기차입금	9,000,000,000		9,000,000,000	
6. 선수금	24,268,129,585		20,661,880,788	
7. 총당부채	146,880,843		347,414,022	
8. 리스부채	6,822,338,370		8,706,040,445	
9. 기타금융부채	13,042,456,857		4,233,610,647	
10. 기타유동부채	12,012,338,562		14,109,899,136	
II. 비유동부채		92,035,510,110		98,159,130,474
1. 장기차입금	80,000,000,000		80,000,000,000	
2. 장기종업원급여채무	2,171,801,102		1,786,530,661	
3. 장기리스부채	5,639,690,733		10,892,721,745	
4. 장기총당부채	21,930,322		36,677,003	
5. 기타금융부채	3,309,537,082		4,160,858,942	
6. 기타비유동부채	892,550,871		1,282,342,123	
부 채 총 계		188,028,184,988		325,087,098,213
자 본				
I. 자본금	6,969,592,500		5,808,092,500	
II. 기타불입자본	186,465,029,551		58,700,029,551	
III. 기타자본구성요소	(9,096,752)		(9,096,752)	
IV. 이익잉여금	(34,143,688,583)		69,492,890,479	

자 본 총 계		159,281,836,716		133,991,915,778
부 채 및 자 본 총 계		347,310,021,704		459,079,013,991

－ 포괄손익계산서

포 괄 손 익 계 산 서

제28기 2020년 1월 1일부터 2020년 12월 31일까지

제27기 2019년 1월 1일부터 2019년 12월 31일까지

주식회사 하나투어

(단위 : 원)

과 목	제28(당)기		제27(전)기	
I. 영업수익		73,947,229,642		462,940,363,416
II. 영업비용		149,962,759,478		457,256,968,770
1. 대손상각비	15,416,267,030		3,250,817,179	
2. 기타영업비용	134,546,492,448		454,006,151,591	
III. 영업이익(손실)		(76,015,529,836)		5,683,394,646
1. 유효이자율법에의한 이자수익	1,183,095,519		1,480,037,813	
2. 기타금융수익	9,280,299,707		7,843,032,857	
3. 금융비용	34,805,624,229		1,112,456,042	
4. 관계 및 종속기업투자자산관련이익	266,673,550		-	
5. 관계 및 종속기업투자자산관련손실	36,308,557,192		49,585,382,544	
6. 기타수익	8,483,748,223		8,143,629,935	
7. 기타비용	2,379,579,624		4,328,324,985	
8. 기타의 대손상각비	895,645,952		-	
IV. 법인세비용차감전순손실		(131,191,119,834)		(31,876,068,320)
V. 법인세비용(수익)		(31,981,313,172)		2,779,238,111
VI. 당기순손실		(99,209,806,662)		(34,655,306,431)
VII. 법인세차감후 기타포괄이익		-		-
VIII. 당기총포괄손실		(99,209,806,662)		(34,655,306,431)
IX. 주당손익				
1. 기본주당순손실		(7,619)		(3,131)
2. 희석주당손실		(7,619)		(3,131)

－ 이익잉여금처분계산서(안)

제28기	2020년 1월 1일 부터 2020년 12월 31일 까지	제27기	2019년 1월 1일 부터 2019년 12월 31일 까지
처분예정일자	2021년 3월 26일	처분확정일자	2020년 3월 26일

주식회사 하나투어

(단위:천원)

구 분	당 기		전 기	
I. 미처분이익잉여금		(38,046,151)		65,590,429
1. 전기이월미처분이익잉여금	61,163,656		106,885,894	
2. 중간배당액	-		(6,640,159)	

3. 당기순손실	(99,209,807)		(34,655,306)	
II. 임의적립금 등의 이입액		170,000,000		-
1. 자기주식처분이익	12,219,122		-	
2. 기타자본잉여금	19,771,221		-	
3. 주식발행초과금	138,009,657		-	
III. 이익잉여금처분액		-		(4,426,773)
1. 현금배당 (주당배당금(률) 보통주 제27기 : 400원(80%))	-		4,426,773	
IV. 차기이월미처분이익잉여금		131,953,849		61,163,656

* 최근 2사업연도의 배당에 관한 사항

제28기(당기)는 해당사항 없습니다.

제27기 중간배당 : 주당 600원

기말배당 : 주당 400원

- 자본변동표

자 본 변 동 표

제28기 2020년 1월 1일부터 2020년 12월 31일까지

제27기 2019년 1월 1일부터 2019년 12월 31일까지

주식회사 하나투어

(단위 : 원)

과 목	자 본 금	기타불입자본	기타자본구성요소	이익잉여금	총 계
2019.01.01 (전기초)	5,808,092,500	58,700,029,551	(9,096,752)	117,428,515,310	181,927,540,609
연차배당	-	-	-	(6,640,159,200)	(6,640,159,200)
중간배당	-	-	-	(6,640,159,200)	(6,640,159,200)
당기순손실	-	-	-	(34,655,306,431)	(34,655,306,431)
2019.12.31 (전기말)	5,808,092,500	58,700,029,551	(9,096,752)	69,492,890,479	133,991,915,778
2020.01.01 (당기초)	5,808,092,500	58,700,029,551	(9,096,752)	69,492,890,479	133,991,915,778
연차배당	-	-	-	(4,426,772,400)	(4,426,772,400)
유상증자	1,161,500,000	127,765,000,000	-	-	128,926,500,000
당기순손실	-	-	-	(99,209,806,662)	(99,209,806,662)
2020.12.31 (당기말)	6,969,592,500	186,465,029,551	(9,096,752)	(34,143,688,583)	159,281,836,716

- 현금흐름표

현 금 흐 름 표

제28기 2020년 1월 1일부터 2020년 12월 31일까지

제27기 2019년 1월 1일부터 2019년 12월 31일까지

주식회사 하나투어

(단위 : 원)

과 목	제28(당)기		제27(전)기	
I. 영업활동으로 인한 현금흐름		(84,413,845,026)		(21,382,262,502)
1. 영업활동에서 창출된 현금흐름	(87,546,920,257)		(21,948,331,996)	

(1) 당기손실	(99,209,806,662)		(34,655,306,431)	
(2) 현금의 유출이 없는 비용등의 가산	77,636,488,962		86,779,899,108	
(3) 현금의 유입이 없는 수익등의 차감	(14,344,813,485)		(10,329,244,008)	
(4) 영업활동으로 인한 자산 부채의 변동	(51,628,789,072)		(63,743,680,665)	
매출채권의 감소	50,315,785,793		6,925,368,150	
기타채권의 감소(증가)	998,448,596		325,289,224	
선급금의 감소(증가)	15,272,420,584		(11,723,011,437)	
재고자산의 감소	16,181,751,211		19,312,659,750	
기타유동자산의 감소	1,525,448,634		611,837,876	
매입채무의 감소	(47,106,119,438)		(37,480,806,397)	
기타채무의 감소(증가)	(4,318,333,772)		(1,883,894,323)	
관광수탁금의 감소	(82,183,225,932)		(30,071,884,617)	
선수금의 증가(감소)	3,606,248,797		(3,132,783,268)	
충당부채의 감소	(629,398,782)		(1,437,803,466)	
기타금융부채의 감소(증가)	(2,278,290,379)		3,509,809,335	
기타유동부채의 감소	(3,013,524,384)		(8,570,461,492)	
장기종업원급여채무의 감소	-		(128,000,000)	
2. 이자 수취	1,021,924,855		1,501,030,448	
3. 배당금 수취	6,200,215,244		6,883,411,011	
4. 이자 지급	(2,468,472,161)		(329,385,936)	
5. 법인세 납부	(1,620,592,707)		(7,488,986,029)	
II. 투자활동으로 인한 현금흐름		(2,551,390,066)		(100,354,594,010)
1. 투자활동으로 인한 현금유입액	28,710,469,962		53,441,242,627	
단기금융상품의 감소	4,134,000,000		33,155,000,000	
당기손익-공정가치측정금융자산의 처분	1,813,577,923		10,052,783,280	
기타채권의 감소	600,000,000		-	
매각예정자산의 처분	3,500,000,000		5,065,580,006	
종속기업투자자산의 처분	865,682,453		-	
종속기업투자자산의 유상감자	6,700,000,000		-	
관계기업투자자산의 처분	200,000,000		200,000,000	
투자부동산의 처분	4,118,387,683		-	
유형자산의 처분	435,561,905		45,585,155	
무형자산의 처분	-		5,065,848	
금융리스채권의 감소	1,250,238,820		2,160,090,727	
기타금융자산의 감소	5,093,021,178		2,757,137,611	
2. 투자활동으로인한 현금유출액	(31,261,860,028)		(153,795,836,637)	
단기금융상품의 증가	2,820,000,000		7,034,000,000	
선급리스자산의 취득	-		6,263,529,900	
기타채권의 증가	3,610,240,000		-	
당기손익-공정가치측정금융자산의 취득	750,000,000		7,488,200,000	
기타포괄손익-공정가치측정금융자산의 취득	-		920,856,000	
종속기업투자자산의 취득	2,968,970,000		4,927,719,380	
관계기업투자자산의 취득	-		5,064,000,000	
투자부동산의 취득	-		92,339,280,331	
유형자산의 취득	2,933,339,766		3,367,497,407	
무형자산의 취득	16,805,479,172		24,919,050,367	

기타금융자산의 증가	1,373,831,090		1,471,703,252	
III. 재무활동으로 인한 현금흐름		93,979,123,753	-	65,418,341,782
1. 재무활동으로 인한 현금유입액	138,926,500,000		89,000,000,000	
차입금의 증가	10,000,000,000		89,000,000,000	
유상증자	128,926,500,000		-	
2. 재무활동으로 인한 현금유출액	(44,947,376,247)		(23,581,658,218)	
차입금의 감소	10,000,000,000		-	
배당금의 지급	4,426,772,400		13,280,318,400	
금융보증충당부채의 상환	22,025,540,185		-	
리스부채의 상환	8,495,063,662		10,301,339,818	
IV. 현금및현금성자산의 증가(감소)(I+II+III)		7,013,888,661		(56,318,514,730)
V. 기초의 현금및현금성자산		32,554,731,248		88,955,365,733
VI. 현금및현금성자산의 환율변동으로 인한 효과		(31,563,796)		(82,119,755)
VII. 기말의 현금및현금성자산		39,537,056,113		32,554,731,248

※ 기타 참고사항

- 상기 재무제표는 주주총회 승인전 상태의 자료로, 향후 주주총회 결과에 따라 변경될 수 있습니다.
- 상세한 주석사항은 향후 전자공시시스템(<http://dart.fss.or.kr>)에 공시예정인 당사의 감사보고서를 참조하시기 바랍니다.

□ 정관의 변경

가. 집중투표 배제를 위한 정관의 변경 또는 그 배제된 정관의 변경

변경전 내용	변경후 내용	변경의 목적
-	-	-

나. 그 외의 정관변경에 관한 건

변경전 내용	변경후 내용	변경의 목적
제11조 (주식매수선택권) ① ~ ⑨ <생략> ⑩ <u>주식매수선택권의 행사로 인하여 발행한 신주에 대한 이익의 배당에 관하여는 제12조의 규정을 준용한다.</u>	제11조 (주식매수선택권) ① ~ ⑨ <현행과 동일> ⑩ <삭제>	제12조의 조정에 따라 배당기산일 준용 규정을 삭제
제12조 (<u>신주의 배당기산일</u>) <u>본 회사가 유상증자, 무상증자 및 주식배당에 의하여 신주를 발행하는 경우 신주에 대한 이익의 배당에 관하여는 신주를 발행한 때가 속하는 사업년도의 직전 사업년도 말에 발행된 것으로 본다.</u>	제12조 (<u>동등배당</u>) <u>이 회사는 배당 기준일 현재 발행(전환된 경우를 포함한다)된 동종 주식에 대하여 발행일에 관계 없이 모두 동등하게 배당한다.</u>	상법 개정으로 정관이 정하는 바에 따라 배당에 있어 직전영업연도말에 발행된 것으로 볼 수 있도록 한 규정이 삭제됨에 따라 배당기준일 및 주식의 발행 시기와 관계 없이 모든 주식에 대하여 동등 배당하는 취지로 내용을 정비

제13조 (명의개서대리인) ① ~ ③ <생략> ④ 제3항의 사무취급에 관한 절차는 <u>명의개서대리인의 증권명의개서대행업무규정에 따른다.</u>	제13조 (명의개서대리인) ① ~ ③ <현행과 동일> ④ 제3항의 사무취급에 관한 절차는 <u>명의개서대리인이 정한 관련 업무규정에 따른다.</u>	전자등록제도에 도입에 따른 증권에 대한 명의개서대행업무 사라진 현황을 반영
제14조 <삭제 2018.11.28> <신설>	제14조 (주주명부 작성·비치) ① 이 회사는 전자등록기관으로부터 소유자명세를 통지받은 경우 통지받은 사항과 통지 연월일을 기재하여 주주명부를 작성·비치하여야 한다. ② 이 회사는 5% 이상 지분을 보유한 주주(특수관계인 등을 포함한다)의 현황에 변경이 있는 등 필요한 경우에 전자등록기관에 소유자명세의 작성을 요청할 수 있다. ③ 이 회사는 전자문서로 주주명부를 작성한다.	-전자증권법 제37조 제6항의 규정 내용 반영 -전자증권법시행령 제31조 제4항 제3호 가목에 의거 회사가 소유자명세의 작성요청이 가능하도록 근거 규정을 마련 -전자주주명부의 작성근거 신설
제15조 (주주명부의 폐쇄 및 기준일) ① 이 회사는 매년 1월 1일부터 1월 7일까지 권리에 관한 주주명부의 기재변경을 정지한다. ② 이 회사는 매년 12월 31일 최종의 주주명부에 기재되어 있는 주주를 그 결산기에 관한 정기주주총회에서 권리를 행사할 주주로 한다. ③ <생략>	제15조 (기준일) ① <삭제> ① 이 회사는 매년 12월 31일 최종의 주주명부에 기재되어 있는 주주를 그 결산기에 관한 정기주주총회에서 권리를 행사할 주주로 한다. ② <현행과 동일>	전자증권법상 주주 확정방법으로 불필요해진 주주명부폐쇄 절차 관련 규정 정비
제16조의2 (전환사채의 발행) ① ~ ⑤ <생략> ⑥ 전환으로 인하여 발행하는 주식에 대한 이익의 배당과 전환사채에 대한 이자의 지급에 관하여는 신주의 배당기산일에 관한 제12조의 규정을 준용한다.	제16조의2 (전환사채의 발행) ① ~ ⑤ <현행과 동일> ⑥ 주식으로 전환된 경우 회사는 전환 전에 지급시기가 도래한 이자에 대하여만 이자를 지급한다.	전환사채의 전환에 따라 발행일에 관계 없이 동등하게 배당이 지급될 수 있게 됨에 따라 이자 지급시기 이후 전환일까지 발생할 수 있는 이자에 대한 지급의 무가 발생하지 않음을 분명히 함
제17조 (신주인수권부사채의 발행) ① ~ ⑤ <생략> ⑥ 신주인수권의 행사로 발행하는 주식에 대한 이익의 배당에 관하여는 신주의 배당기산일에 관한 제12조의 규정을 준용한다.	제17조 (신주인수권부사채의 발행) ① ~ ⑤ <현행과 동일> ⑥ <삭제>	제12조의 조정에 따라 배당기산일 준용규정을 삭제
제17조의2 (사채 및 신주인수권증권에 표시되어야 할 권리의 전자등록) 이 회사는 사채권 및 신주인수권증권을 발행하는 대신 전자등록기관의 전자등록계좌부에 <u>사채 및 신주인수권증권에 표시되어야 할 권리를 전자등록한다. <단서 신설></u>	제17조의2 (사채 및 신주인수권증권에 표시되어야 할 권리의 전자등록) 이 회사는 사채권 및 신주인수권증권을 발행하는 대신 전자등록기관의 전자등록계좌부에 <u>사채권 및 신주인수권증권에 표시되어야 할 권리를 전자등록한다. 다만, 사채의 경우 법령에 따라 전자등록이 의무화된 상장사채등을 제외하고는 전자등록을 하지 않을 수 있다.</u>	-문구를 명확히 함 -전자등록이 의무화되지 않은 사채에 대하여 전자등록을 하지 않을 수 있는 근거를 신설

<p><u>제18조 (소집시기)</u></p> <p><u>① 이 회사의 주주총회는 정기주주총회와 임시주주총회로 한다.</u></p> <p><u>② 정기주주총회는 매사업년도 종료후 3월이내에, 임시주주총회는 필요에 따라 소집한다.</u></p>	<p><u><삭 제></u></p>	<p>상법 개정에 따라 정기총회 의 결권행사 기준일을 결산기말이 아닌 날로 정할 수 있게 됨에 따라 정기주주총회 개최시기도 이에 맞추어 기준일로부터 3개월 이 이내에 개최하는 것으로 규정을 통일</p>
---	---------------------------	--

<p>제41조 (감사위원회의 구성)</p> <p>① 회사는 감사에 갈음하여 제39조의 규정에 의한 감사위원회를 둔다.</p> <p>② 감사위원회는 3인 이상의 이사로 구성하고, 총 위원의 3분의 2 이상은 사외이사이어야 한다.</p> <p>③ <신 설></p> <p>④ <신 설></p> <p>③ 최대주주, 최대주주의 특수관계인, 그 밖에 상법 시행령 제38조 제1항이 정하는 자가 소유하는 의결권 있는 주식의 합계가 의결권 있는 발행주식총수의 100분의 3을 초과하는 경우 그 주주는 그 초과하는 주식에 관하여 사외이사가 아닌 감사위원회 위원의 선임 및 해임에 있어서는 의결권을 행사하지 못한다.</p> <p>⑥ <신 설></p> <p>⑦ <신 설></p> <p>⑧ <신 설></p> <p>④ 감사위원회는 필요한 경우 회사의 비용으로 전문가의 조력을 구할 수 있다.</p> <p>⑤ 사외이사의 사임·사망 등의 사유로 인하여 사외이사의 수가 이 조에서 정한 감사위원회의 구성요건에 미달하게 되면 그 사유가 발생한 후 처음으로 소집되는 주주총회에서 그 요건에 합치되도록 하여야 한다.</p>	<p>제41조 (감사위원회의 구성)</p> <p>① <현행과 동일></p> <p>② 감사위원회는 3인 이상의 이사로 구성한다.</p> <p>③ 위원의 3분의 2 이상은 사외이사이어야 하고, 사외이사 아닌 위원은 상법 제542조의10 제2항의 요건을 갖추어야 한다.</p> <p>④ 감사위원회 위원은 주주총회에서 이사를 선임한 후 선임된 이사 중에서 감사위원을 선임하여야 한다. 이 경우 감사위원회 위원 중 1명은 주주총회 결의로 다른 이사와 분리하여 감사위원회 위원이 되는 이사로 선임하여야 한다.</p> <p>⑤ 감사위원회 위원의 선임은 출석한 주주의 의결권의 과반수로 하되 발행주식총수의 4분의 1이상의 수로 하여야 한다. 다만, 상법 제368조의4 제1항에 따라 전자적 방법으로 의결권을 행사할 수 있도록 한 경우에는 출석한 주주의 의결권의 과반수로써 감사위원회 위원의 선임을 결의할 수 있다.</p> <p>⑥ 감사위원회위원은 상법 제434조에 따른 주주총회의 결의로 해임할 수 있다. 이 경우 제4항 단서에 따른 감사위원회 위원은 이사와 감사위원회 위원의 지위를 모두 상실한다.</p> <p>⑦ 감사위원회 위원의 선임과 해임에는 의결권 없는 주식을 제외한 발행주식총수의 100분의 3을 초과하는 수의 주식을 가진 주주(최대주주인 경우에는 사외이사가 아닌 감사위원회 위원을 선임 또는 해임할 때에는 그의 특수관계인, 그 밖에 상법시행령으로 정하는 자가 소유하는 주식을 합산한다)는 그 초과하는 주식에 관하여 의결권을 행사하지 못한다.</p> <p>⑧ 감사위원회는 그 결의로 위원회를 대표할 자를 선정하여야 한다. 이 경우 위원장은 사외이사이어야 한다.</p> <p>⑨<현행과 동일></p> <p>⑩<현행과 동일></p>	<p>문구를 명확히 함</p> <p>개정 상법 제542조의12 제2항 반영</p> <p>개정 상법 제542조의12 제8항 반영</p> <p>개정 상법 제542조의12 제3항 반영</p> <p>개정 상법 제542조의12 제4항 반영</p> <p>감사위원회 운영 등을 위하여 위원회 대표자 선정 가능</p>
---	---	---

제48조 (이익배당) ① ~ ② <생략> ③ 제1항의 배당은 <u>매결산기말</u> 현재의 주주명부에 기재된 주주 또는 등록된 질권자에게 지급한다.	제48조 (이익배당) ① ~ ② <현행과 동일> ③ 제1항의 배당은 <u>제15조 제1항에서 정한 날</u> 현재의 주주명부에 기재된 주주 또는 등록된 질권자에게 지급한다.	상법 개정에 따라 배당기준일을 결산기말이 아닌 날로 정할 수 있게 됨에 따라 의결권행사 기준일에 맞추어 배당기준일을 정할 수 있도록 개정
제51조 (분기배당) ① ~ ③ <생략> ④ 사업연도 개시일 이후 분기배당 기준일 이전에 신주를 발행한 경우(준비금의 자본전입, 주식배당, 전환사채의 전환청구, 신주인수권부사채의 신주인수권 행사에 의한 경우를 포함한다)에는 분기배당에 관해서는 당해 신주는 직전 사업연도 말에 발행된 것으로 본다. 다만, 분기배당 기준일 후에 발행된 신주에 대하여는 최근 분기배당 기준일 직후에 발행된 것으로 본다. ⑤ 정관 제8조의 2의 우선주식에 대한 분기배당은 보통주식과 동일한 배당률을 적용한다.	제51조 (분기배당) ① ~ ③ <현행과 동일> ④ <삭제> ⑤ <삭제>	배당기준일 및 주식발행 시기와 관계 없이 모든 주식에 대하여 동등배당을 하는 것으로 제12조를 조정함에 따라 중간배당시 배당기산일을 직전 사업연도말에 소급하는 규정을 삭제

<p><신 설></p>	<p><u>부 칙</u></p> <p><u>이 정관은 2000년 2월 7일부터 시행한다.</u></p> <p><u>이 정관은 2000년 3월 11일부터 시행한다.</u></p> <p><u>이 정관은 2000년 4월 3일부터 시행한다.</u></p> <p><u>이 규정은 2001년 3월 13일부터 시행한다.</u></p> <p><u>이 규정은 2002년 3월 20일부터 시행한다.</u></p> <p><u>이 규정은 2003년 3월 18일부터 시행한다.</u></p> <p><u>이 규정은 2004년 3월 30일부터 시행한다.</u></p> <p><u>(단 제10조의 3의 ⑥, ⑧은 2002년 3월 20일, 2003년 3월 18일, 2003년 10월 6일 부여분에 대하여도 소급 적용한다.)</u></p> <p><u>이 규정은 2006년 3월 23일부터 시행한다.</u></p> <p><u>이 규정은 2007년 3월 20일부터 시행한다.</u></p> <p><u>이 규정은 2008년 3월 21일부터 시행한다.</u></p> <p><u>이 규정은 2009년 3월 27일부터 시행한다.</u></p> <p><u>이 규정은 2010년 3월 25일부터 시행한다. 다만, 제4조의 개정규정은 2010년 5월 29일부터 시행한다.</u></p> <p><u>이 규정은 2011년 3월 18일부터 시행한다.</u></p> <p><u>이 정관은 주주총회에서 승인한 2013년 3월 28일부터 시행한다.</u></p> <p><u>이 정관은 주주총회에서 승인한 2014년 3월 21일부터 시행한다.</u></p> <p><u>이 정관은 주주총회에서 승인한 2015년 3월 24일부터 시행한다.</u></p> <p><u>이 정관은 주주총회에서 승인한 2018년 3월 23일부터 시행한다.</u></p> <p><u>이 정관은 주주총회에서 승인한 2019년 3월 22일부터 시행한다.</u></p> <p><u>이 정관은 주주총회에서 승인한 2020년 3월 26일부터 시행한다.</u></p> <p><u>이 정관은 주주총회에서 승인한 2021년 3월 26일부터 시행한다.</u></p> <p><u>이 정관은 주주총회에서 승인한 2021년 3월 26일부터 시행한다.</u></p>	<p>개정정관 시행일자 명시</p>
--------------------	---	-----------------------------

※ 기타 참고사항

-

□ 이사의 보수한도 승인

가. 이사의 수 · 보수총액 내지 최고 한도액

(당 기)

이사의 수 (사외이사수)	12 (4)
보수총액 또는 최고한도액	30억원

(전 기)

이사의 수 (사외이사수)	12 (4)
실제 지급된 보수총액	9.2억원
최고한도액	30억원

(*) 상기 보수총액은 이사 12인 중 기타비상무이사 3인은 당사에서 보수를 지급하고 있지 않아 보수총액에서 제외되었습니다.

(**) 보수 지급 대상 이사 중 당해 3월 주주총회(2020.03.26)에서 선임된 3인의 보수가 2분기부터 계산되었습니다.

※ 기타 참고사항

-

□ 기타 주주총회의 목적사항

가. 의안 제목

자본준비금 감소 승인의 건

나. 의안의 요지

당사에 적립된 자본준비금 및 이익준비금의 총액이 자본금의 1.5배인 10,454,388,750원을 초과하므로 (2020년말 기준) 초과한 금액 범위 내에서 회사의 자본준비금 중 170,000,000,000원을 감액하여 이를 정기주주총회 결의일인 2021년 3월 26일자로부터 이익잉여금으로 전환하고자 합니다.